

HUISHOUDELIJKE ELEKTRISCHE INSTALLATIES

EEN PRAKTISCHE GIDS VAN WERF TOT WONING

volgens het nieuwe Algemene Reglement op de Elektrische Installaties
Boek 1 van het KB van 8 september 2019

Huishoudelijke Elektrische Installaties

EEN PRAKTISCHE GIDS VAN WERF TOT WONING

VOORWOORD

Sinds 1 oktober 1981 is wat betreft de huishoudelijke installaties een bundel van regels – genaamd AREI (Algemeen Reglement op de Elektrische Installaties) van kracht met als doel de veiligheid van elektrische installaties te verbeteren.

Aan dit lijvige document zijn in de loop der jaren een reeks addenda toegevoegd onder de vorm van uitvoeringsbesluiten (Ministeriële Besluiten) en nota's aan de Erkende Organismen.

Hierdoor is het bestaande AREI, door de jaren heen, onoverzichtelijk geworden. Mede door de opbouw is het moeilijk om op een gebruiksvriendelijke wijze toevoegingen / wijzigingen ingevolge de evolutie in de elektrische installaties te integreren in het bestaande AREI.

Vanaf 1 juni 2020 wordt een nieuw algemeen reglement op de elektrische installaties van kracht, gestructureerd volgens de norm IEC 60364-reeks, waarin de bestaande teksten alsook enkele nieuwe voorschriften geïntegreerd zijn.

Met dit boekje hebben we getracht de belangrijkste zaken met betrekking tot en beperkt tot de regelgeving op "huishoudelijke elektrische laagspanningsinstallaties" volgens het nieuwe reglement op een zo beknopt en overzichtelijk mogelijke manier in kaart te brengen. Toch zullen er ook situaties zijn waar dit boekje misschien geen sluitend antwoord zal bieden.

Alvast veel succes gewenst met uw elektrische installatie!

HUISHOUDELIJKE ELEKTRISCHE INSTALLATIES

EEN PRAKTISCHE GIDS VAN WERF TOT WONING

INHOUDSTAFEL

1. Elektrische installatie
 - Aansluiting
 - Componenten
2. Werfkast
3. Bescherming tegen elektrische schokken
 - Verdeelbord
 - Algemene eisen tegen onrechtstreekse aanraking in huishoudelijke lokalen
 - Aardingsinstallatie
 - Differentieelstroominrichting
4. Bescherming tegen overstroom (overbelasting & kortsluiting)
 - Automaten en smeltveiligheden
5. Leidingen
 - Keuze leidingen
 - Kleurcode
 - Nabijheid van NIET-elektrische leidingen
6. Contactdozen, verlichting & schakelaars
7. Aanvullende eisen in ruimten die een bad of douche bevatten
 - Badkamer & stortbadzalen
 - Zwembad
8. Fotovoltaïsche installaties
9. Toegestane afwijkingen
 - Oude installatie : < oktober 1981
 - installaties oud AREI : oktober 1981 \geq x < juni 2020
10. Wettelijke controles
11. Elektrisch dossier
12. Elektrische symbolen
13. Voorbeelden
 - Eendraadschema
 - Situatieplan

1. ELEKTRISCHE INSTALLATIE

AANSLUITING

We onderscheiden drie soorten aansluitingen :

- **Monofase 1 x 230V** : Deze standaardaansluiting vinden we in 9 op de 10 particuliere woningen terug. Een monofasige aansluiting bestaat uit 2 koperdraden een fase- en nulgeleider. Tussen fase en nulgeleider is een wisselspanning van 230V aanwezig.

Ze biedt een maximumvermogen van 9,2 kVA.

- **Drie fasen 3 x 230V** : Een driefasige aansluiting bestaat uit 3 koperdraden. Tussen elk paar fasedraden staat een wisselspanning van 230V. Het maximumvermogen is afhankelijk van de stroomsterkte (A) van uw elektriciteitsmeter.

Het maximumvermogen wordt berekend met de formule: $\sqrt{3} \times 230V \times \text{stroomsterkte (A)}$.

- **Drie fasen 3 x 400V+N** : Bij deze aansluiting worden vier koperdraden gebruikt, namelijk drie fasedraden en één nulgeleider (ook wel neuter genoemd). Tussen elke fasegeleider afzonderlijk en de nulgeleider staat een 230V wisselspanning. Tussen elk paar fasedraden is er een spanning van 400V.

Het maximumvermogen wordt berekend met de formule: $3 \times 230V \times \text{stroomsterkte (A)}$ of $\sqrt{3} \times 400V \times \text{stroomsterkte (A)}$.

COMPONENTEN (Figuur 1)

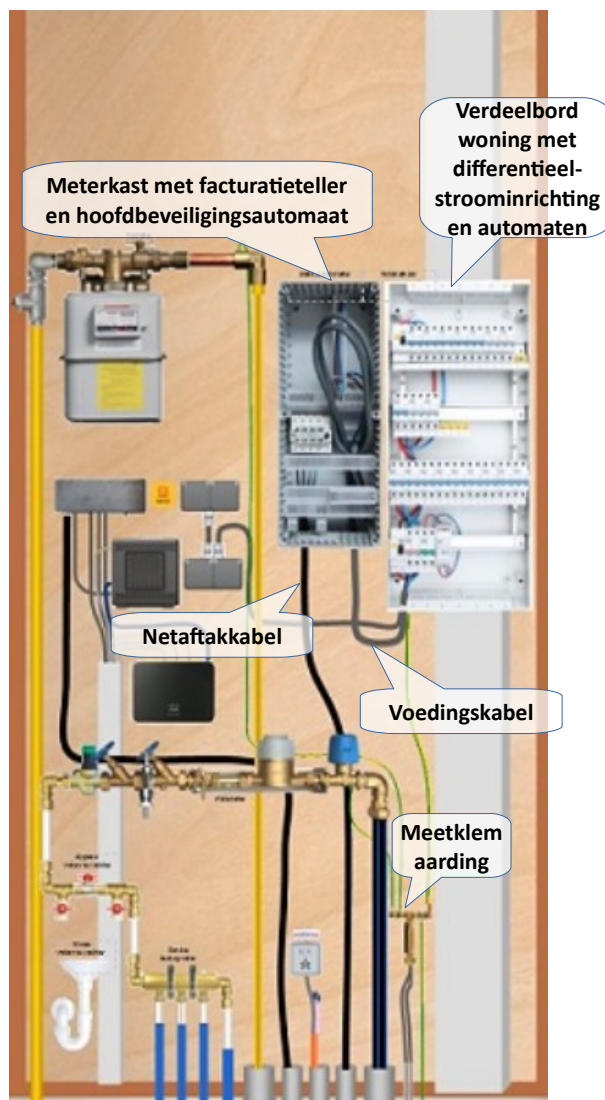

- **netaftakkabel:** De aftakkabel tussen het openbaar elektriciteitsnet (straat) en de facturatiemeter in huis. Vb.: grondkabel type EXVB 4x10mm² (zwarte kabel)

- **Facturatiemeter** (kWh-meter), geleverd en geplaatst door de DNB. Er zijn 3 soorten tellers:
 - **Enkelvoudig:** dag- en nachttarief gelijk.
 - **Tweevoudig:** dag- en nachttarief verschillend. Voordeliger (financieel) wanneer meer 's nachts elektriciteit verbruikt wordt.
 - **Exclusief nachtteller:** is een mogelijke uitbreiding op eerder vermelde type tellers. Deze werd in het verleden toegepast in huishoudelijke installaties waar verwarmd werd met elektriciteit.

- **Beveiligingsinrichting tegen overbelasting en kortsluiting**, geleverd en geplaatst door de DNB. Standaard 40A.

- **Voedingskabel:** De kabel tussen installatie DNB en laagspanningsverdeelbord (ALSB, LSB,...). Vb., kabel type XVB 4x10mm² (grijze kabel)

- **Schakel- of verdeelbord:** Geplaatst, indien mogelijk, naast de facturatiemeterkast

Volgende apparatuur wordt geïnstalleerd in het schakel- of verdeelbord:

- **Differentieelstroominrichting(en):** Beveiliging tegen elektrocutie van een persoon bij onrechtstreekse aanraking.
Een gevaarlijk potentiaalverschil kan ontstaan wanneer een massa* toevallig in contact komt met een actieve kabelgeleider met isolatiefout (beschadiging, ...). Hierdoor zal een verliesstroom (lekstroom) via de beschermingsgeleider en vervolgens aardgeleider naar de aarde vloeien. De differentieelstroominrichting kan deze verliesstroom meten en zal de installatie stroomafwaarts van de differentieelstroominrichting automatisch en tijdig uitschakelen, zodra de aanspreekstroom voor afschakelen bereikt wordt (vb. 300mA, 30mA,...).

* Massa kan bijvoorbeeld zijn een water-, gasleiding of metalen omhulsel van bijvoorbeeld een toestel zoals een wasmachine,....



- **Automaten en smeltveiligheden:** Beveiliging van de stroomafwaarts gelegen leiding tegen overbelasting en kortsluiting.

- **Stroombanen:** We onderscheiden 2 types stroombanen vertrekkende uit het verdeelbord.
 - Hoofdstroombanen: deel van een elektrische installatie tussen twee opeenvolgende beschermingsinrichtingen tegen overstroom
 - Eindstroombanen: deel na de laatste beschermingsinrichting.

- **Aardingsinstallatie:** installatie om een aardfoutstroom (lekstroom) naar de aarde af te leiden.

2. WERFKAST

Alvorens de bouw van de woning kan starten, wordt vaak een werfkast geplaatst. Deze biedt tijdelijke voeding voor de duur van de bouwwerken.

Hoewel het een tijdelijke elektrische installatie betreft, dient deze ook onderworpen te worden aan gelijkvormigheidscontrole (keuring) alvorens deze in dienst mag gesteld worden.

De werfkast moet aan een aantal eisen voldoen:

- De omkasting is dubbel geïsoleerd, heeft een beschermingsgraad van \geq IP44 en is gemaakt uit ontbrandbaar materiaal.
- Inwendig scherm dat ten minste IPXX-B (vingerveilig) is en niet zonder gereedschap te openen is.
- Is stabiel opgesteld om de risico's van omvallen te vermijden.
- Elektrische leidingen: de soepele elektrische leidingen bezitten een vergrote mechanische weerstand en een bijkomende isolatie. Ze zijn van de klasse II.
- Bevat volgende apparatuur:
 - Onderbrekingsinrichting: in de meeste gevallen is dit de differentieelstroominrichting.
 - Beschermingsinrichting tegen onrechtstreekse aanraking: de differentieelstroominrichting met aanspreekstroom in functie van de aardingsweerstand.
 - a) Wat betreft de maximaal toegelaten aardingsweerstand, voor werven **zonder personeel**, geldt dezelfde regel als voor huishoudelijke installaties:
 - Aardingsweerstand $\leq 30\Omega$: differentieelstroominrichting met aanspreekstroom $\leq 300\text{mA}$;
 - Aardingsweerstand $\leq 100\Omega$: differentieelstroominrichting met aanspreekstroom $\leq 300\text{mA}$; + 1 bijkomende differentieelstroominrichting per groep van 16 enkelvoudige en/ of meervoudige stopcontacten; + 1 bijkomende differentieelstroominrichting, indien aanwezig, voor verlichtingstroombanen. *Een andere mogelijkheid bestaat er in om (een) bijkomende aardelektrode(s) bij te plaatsen, om op deze manier de aardingsweerstand te verlagen tot $\leq 30\Omega$.*
 - b) Wat betreft de maximaal toegelaten aardingsweerstand, voor werven **mét personeel**, geldt onderstaande tabel (**Tabel 1**):

Aardingsweerstand	Gevoeligheid differentieel
tot 24 Ω	≤ 1000 mA
van 24 tot 48 Ω	≤ 500 mA
van 48 tot 80 Ω	≤ 300 mA
van 80 tot 240 Ω	≤ 100 mA

- Beschermingsinrichtingen tegen overstroom. Elke stroombaun is beveiligd door een automaat met nominale stroomsterkte in functie van de te beveiligen kabel en stopcontact(en).
- Voorziening (kast 25D60) voor een digitale facturatiemeter van de netbeheerder.

■ Bijkomende eisen van de distributienetbeheerder:

- Het verbruik van de facturatieteller moet van buitenaf afleesbaar zijn. Er moet dus een transparant, plexiglazen, venster voorzien zijn in de deur van de werfkast dat dit mogelijk maakt.
- De werfkast is voorzien van een gele, driehoekige waarschuwingssticker voor gevaarlijke spanning met zwarte markering en aanduiding van de spanning.



De tijdelijke aansluiting dient bij uw netbeheerder aangevraagd te worden; er zijn 2 mogelijke aansluitingen:

- Een tijdelijke aansluiting met tijdelijke netaftakkabel
- Een tijdelijke aansluiting met definitieve netaftakkabel

3. BESCHERMING TEGEN ELEKTRISCHE SCHOKKEN

VERDEELBORD

- Schakel- en verdeelborden zijn van de klasse I (stroomgeleidende omhulling, bv. metaal) of klasse II (dubbel geïsoleerde omhulling, bv. kunststof) gekenmerkt door het symbool  voor dubbele isolatie *bijkomende maatregelen, indien het bord van klasse I is. 2 mogelijkheden:*
 - *Binnenin het verdeelbord wordt de algemene differentieelstroominrichting bijkomend geïsoleerd, bijvoorbeeld met plexiglas. De voedingskabel van klasse II komt rechtstreeks binnen in deze bijkomende omhulling. De bijkomende omhulling verzekert dat contact tussen een bijvoorbeeld losgekomen aansluiting van de voedingskabel en enig ander geleidend deel van de kast onmogelijk wordt.*
 - *Buiten het bord, stroomopwaarts v/h verdeelbord, wordt een bijkomend bord van klasse II geplaatst met daarin de algemene differentieelstroominrichting geïnstalleerd waar de voedingskabel dan rechtstreeks binnenkomt.*
- De verbindinginstallaties en beveiligingstoestellen (differentieelstroominrichtingen, automaten,...) moeten in 1 of meerdere verdeelborden ondergebracht worden.
- Voorzien van achterwand en deur.
- De achterwand mag niet kunnen worden weggenomen tijdens de gebruiksduur van dit materieel.
- De schakel- en verdeelborden moeten uit onbrandbaar, niet-hygroscopisch (vochtopslopend) materiaal gemaakt zijn dat een voldoende mechanische weerstand biedt.
- Het bord is, bij opening van de deur, vingerveilig (IPXX-B) afgeschermd.
- Een algemene scheidingschakelaar moet op het hoofdverdeelbord geplaatst worden die de gelijktijdige onderbreking mogelijk maakt van alle fasen. Zijn nominale stroomsterkte is aan de installatie aangepast, maar **minimaal 40A**. Dit kan bijvoorbeeld door de algemene differentieelstroominrichting verwezenlijkt worden.
- De schakel- en verdeelborden moeten zo geplaatst zijn dat een gemakkelijke bediening, toezicht en onderhoud evenals de bereikbaarheid van het elektrisch materiaal in deze borden verzekerd is.
- De beschermings- en bedieningstoestellen betreffende stroombanen waarvan de energie tegen verschillende tarieven geleverd wordt, moeten op afzonderlijke panelen gegroepeerd worden, die ten minste 10 cm van elkaar verwijderd zijn of in aparte schakel- en verdeelborden, behoudens toelating van de DNB (distributienetbeheerder).
- De stroombanen worden voorzien van een label, hierdoor zijn deze eenvoudig te identificeren met behulp van het elektrisch schema.

ALGEMENE EISEN TEGEN ONRECHTSTREEKSE AANRAKING IN HUISHOUDELIJKE LOKALEN

a) Aardingsinstallatie: onderdelen

- **Hoofdaardingsklem:** Verbindingsklem van de aardgeleider(s), van de hoofdbeschermingsgeleider(s) en van de hoofdequipotentiale geleiders.
- **Scheidingsstrip:** Om de meting van de spreidingsweerstand van de aarding mogelijk te maken, is het noodzakelijk deze onderbrekingsinrichting te voorzien. Deze onderbrekingsinrichting kan enkel met gereedschap losgemaakt worden.
- **Aardverbinding:**

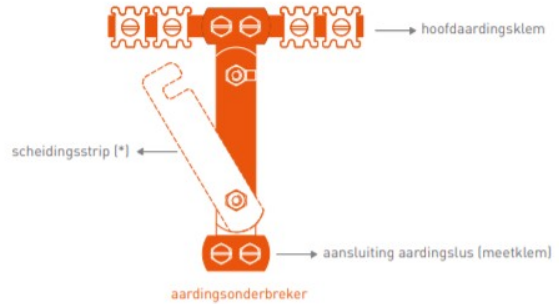

- *Bestaande gebouwen of nieuwe gebouwen waarvan de fundering < 60cm diep is,*

→ Pennen recht of schroefvormig profiel:
 of koperlegering = Ø19mm (omschreven cirkel van tussen de loodrecht op elkaar liggende ribben) met rib 3mm 600 N/mm² ;
 of gegalvaniseerd staal = Ø45mm met rib 3,5mm en trekvastheid 450 N/mm².

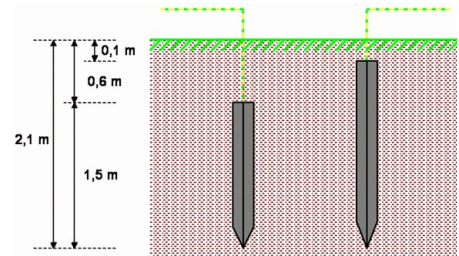

→ Baren (cirkelvormig): min. Ø14mm voor koper en verkoperd staal of Ø19mm voor gegalvaniseerd staal.

- *Nieuwe gebouwen waarvan de fundering ≥ 60cm diep is,*

→ Lus : Rechtstreeks tegen de grond op de bodem van de funderingsleuf aangebracht.

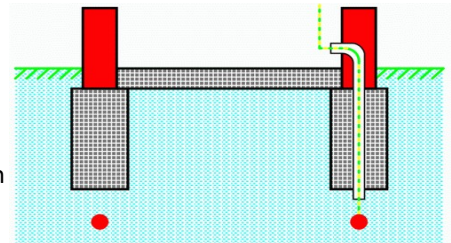

Wordt bedekt met aarde zodat ze in geen geval in aanraking komt met het materiaal van de funderingsmuren (mortel, beton, bewapening, ...).

Het is hetzij een volle geleider uit blank of verlood koper, hetzij een geleider uit 7 samengeslagen draden van half soepel koper met een ronde doorsnede van 35 mm² en zonder las.

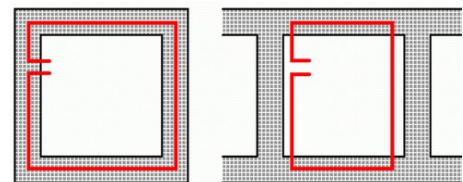

• *Gemeenschappelijke aardverbinding*

Toepassing:

- nieuwe appartementsgebouwen (zie figuur 2)
- nieuwbouw individuele huizen en appartementsgebouwen met gemeenschappelijke fundering (zie figuur 2).
- individuele wooneenheden in een vakantiedorp of camping met slechts 1 eigenaar (zie figuur 3)

Technische voorwaarden:

- uitvoering idem aan de eerder vermelde methoden.
- spreidingsweerstand < 30 Ohm (zie verder bij "Differentieelstroominrichting")
- indien aardingslus, moet deze onder de funderings sleuven van de buitenmuren van het geheel.
- 1 enkele aardingsonderbreker, te allen tijde bereikbaar voor alle eigenaars, beheerders of uitbaters.
- Alleen Ster-verdeling van de aardgeleider tussen de meetklem en hoofdaardingsklem(men) toegelaten in het geval van individuele gebouwen.
- Markering: "Gemeenschappelijke aardingsonderbreker + algemeen adres van de betrokken installaties"
- Vermelding en plaatsaanduiding op het eendraadsschema en situatieplan

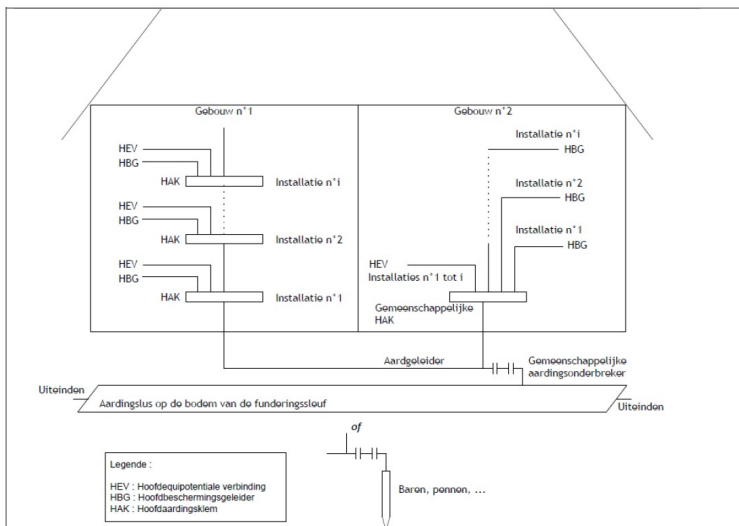

Figuur 2: gemeenschappelijke aardverbinding voor nieuwe appartementsgebouwen en individuele meerdere individuele appartementsgebouwen en woningen.

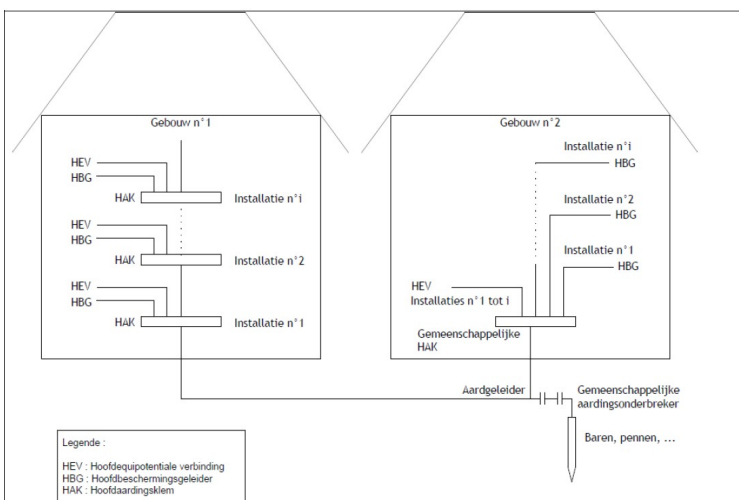

Figuur 3: gemeenschappelijke aardverbinding voor individuele wooneenheden in een vakantiedorp of camping met slechts 1 eigenaar.

- **Aardgeleider:** Geleider (Ge/Gr), die de hoofdaardingsklem verbindt met de aardverbinding.
- **Hoofdbeschermingsgeleider:** Geleider (Ge/Gr), enerzijds verbonden met de aardgeleider(s) via de hoofdaardingsklem en anderzijds met alle beschermingsgeleiders via de aardingsaansluitingsrail in het algemene verdeelbord.
- **Beschermingsgeleider:** De beschermingsgeleiders (Ge/Gr) moeten in de gehele installatie beschikbaar zijn aan alle gebruikstoestellen, zoals stopcontacten, verlichtingstoestellen, vast opgestelde toestellen, ... uitgezonderd de elektrische toestellen op zeer lage veiligheidsspanning (ZLVS) en toestellen van de klasse II.
De beschermingsgeleiders zijn ondergebracht in dezelfde buis of leiding als de actieve geleiders en op dezelfde wijze geïsoleerd.
- **Hoofdequipotentiale verbindingen:** Geleider (Ge/Gr) die vertrekt vanop de hoofdaardingsklem en verbonden is met hieronder benoemde vreemde geleidende delen*:
 - Metalen hoofdleidingen van gas (aardgasflessen) en water in een gebouw.
 - Metalen hoofdleidingen van centrale verwarming en klimaatregeling.
 - Genaakbare en vaste metalen delen van de constructie van het gebouw.
 - Metalen delen van gelijk welke leiding.
 De verbinding kan op 2 manieren worden aangebracht. Ofwel in sterverbinding (afzonderlijke geleiders), ofwel 1 enkele geleider zonder de continuïteit van de geleider te onderbreken.
 *Vreemd geleidend deel: geleidend deel dat NIET tot de elektrische installatie behoort, doch de elektrische stroom geleidt.
- **Bijkomende equipotentiale verbindingen:** Geleider (Ge/Gr) die “plaatselijk” alle massa’s en vreemde geleidende delen met elkaar verbindt.

Het wordt toegepast waar de mogelijkheid bestaat om verschillende vreemde geleidende delen gelijktijdig aan te raken. Alle gelijktijdig aanraakbare delen worden met elkaar doorverbonden en hierdoor wordt alles op hetzelfde potentiaal gebracht.

In badkamers en/ of doucheruimten moeten alle vreemde geleidende delen en massa’s zoals gas, koud en warm water, centrale verwarming, badkuip, douchekuij... en beschermingsgeleider(s) van aanwezige stopcontact(en) en/ of geleidende delen (metalen gebinten) met elkaar verbonden worden.

Tabel met doorsneden v/d geleiders mbt de aardingsinstallatie (**Tabel 2**):

Soort geleider	Minimale sectie
Aardgeleider	16 mm ²
Hoofdbeschermingsgeleider	Idem als de grootste fasegeleider in de installatie
Beschermingsgeleider	Idem als sectie van de stroombaan
Hoofdequipotentiale verbinding	6 mm ²
Bijkomende equipotentiale verbinding	2,5 mm ² (indien geïsoleerd) / 4mm ² (onbeschermd)

Figuur 4 : Schematisch overzicht aardingsinstallatie

Vreemde geleidende delen, dewelke als hoofdequipotentiaal dienen verbonden te worden in de aardingsinstallatie (cfr. Figuur 4): nummers 7, 8, 9, 13, 14, 15 & 23.

Vreemde geleidende delen, dewelke als bijkomende equipotentiaal dienen verbonden te worden in de aardingsinstallatie (cfr. Figuur 4 & 5): nummers 17, 18, 19, 20 & 22 worden verbonden met de beschermingsgeleider van bijvoorbeeld een lokaal stopcontact aanwezig in de badkamer.

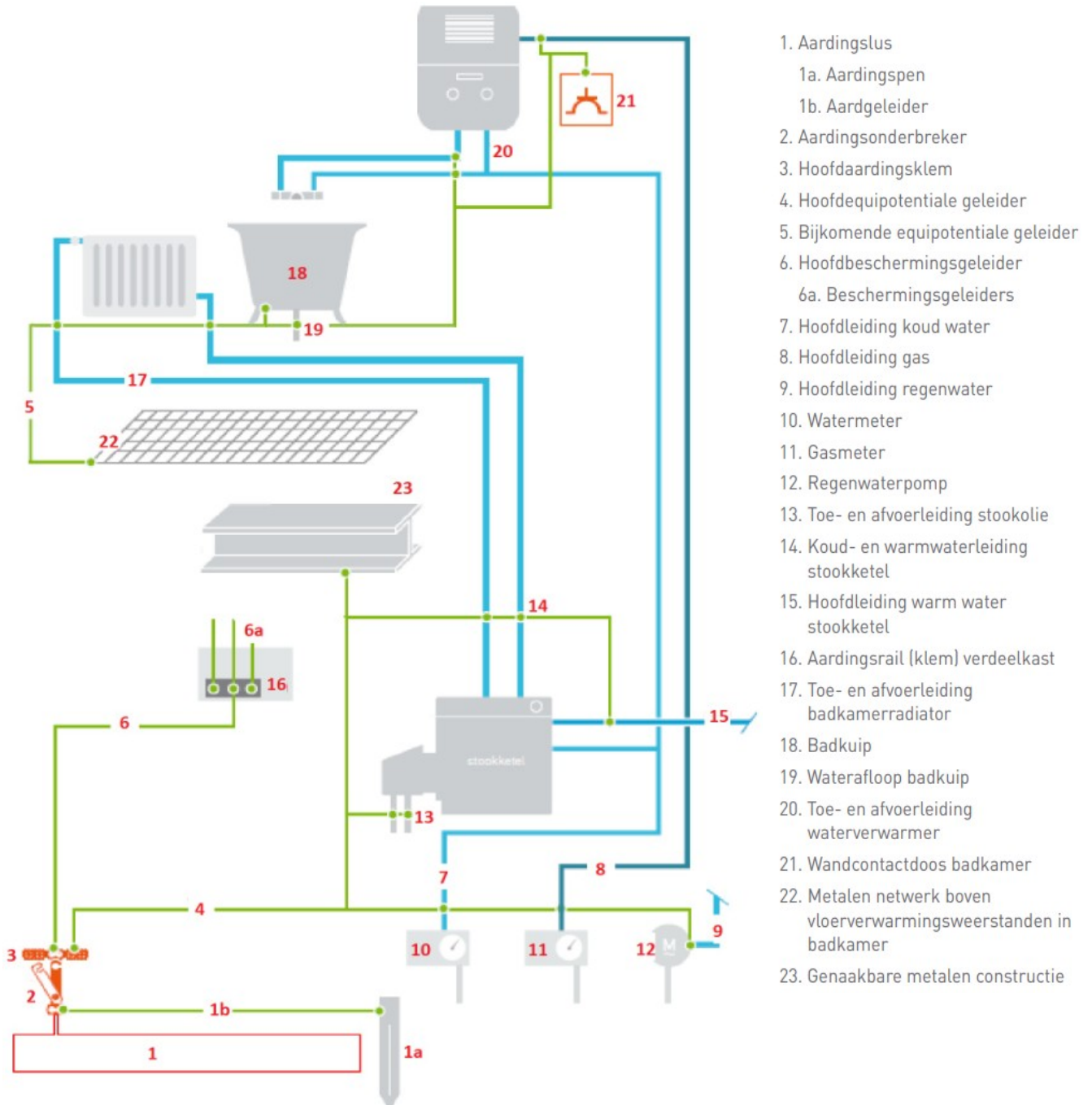

Figuur 5: Schematisch overzicht bijkomende equipotentiale verbindingen

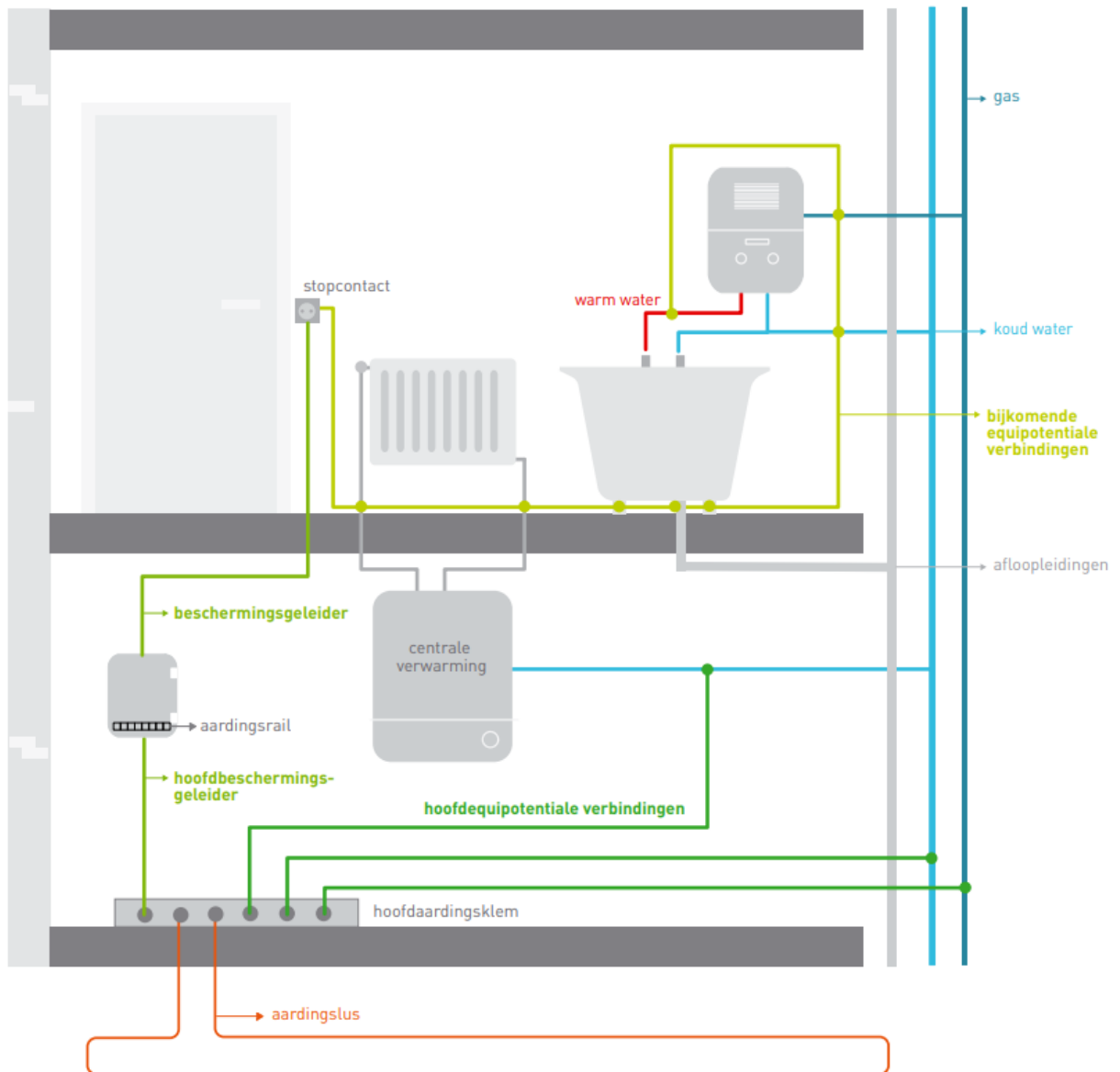



b) Differentieelstroominrichting



Doel: Er kan een gevaarlijk potentiaalverschil ontstaan tussen een massa (verbruikers-toestel) enerzijds en de aarde anderzijds, wanneer de massa in contact komt met bijvoorbeeld een kabelgeleider met isolatiefout (beschadiging, ...). Dit is ook mogelijk wanneer de luchtafstand tussen beiden voldoende klein wordt en overslag mogelijk is. Er zal een verliesstroom (lekstroom) via de aardgeleider naar de aarde vloeien. De differentieelstroominrichting kan deze verliesstroom meten en zal de installatie stroomafwaarts van de differentieelstroominrichting automatisch uitschakelen, zodra de drempelstroom voor afschakelen bereikt wordt (vb. 300mA, 30mA,...).

Specificatie:

- Aanspreekstroom (lekstroom): maximaal 300mA droge kringen en 30mA natte kringen.
- Nominale stroomsterkte: minimaal 40A.
- Testknop: met vermelding van "T"
- Verzegelbaar aan de ingangsklemmen
- Drager van de CE-markering (of gelijkwaardig)
- I²t-waarde: 22,5kA²s bij 3000A
specifieke markering bij differentieels ≤ 40A: <<3000A, 22,5k²s>>
- Type A  of type B 

Opstelling: De installatie bestaat steeds uit een hoofddifferentieelstroominrichting van het type A of B met maximale drempelstroom van 300mA /40A en toelaatbare stroom van minimaal 40A voor de droge kringen en verder stroomafwaarts 1 of meerdere ondergeschikte, meer gevoelige, differentieelinrichting(en) voor de natte kringen (badkamer, wasmachine, droogkast, vaatwas,...).

- Spreidingsweerstand (Ra) ≤ 30Ω (figuur 6):
 - 1 of meerder differentieels aan het begin van de installatie max. 300mA/min. 40A.
 - Stroomafwaarts minimaal 1 ondergeschikte, meer gevoelige differentieelinrichting voor de groep van natte kringen van max. 30mA/ min. 40A.
- Spreidingsweerstand (Ra) > 30Ω en ≤ 100Ω (figuur 7):
Spreidingsweerstand verbeteren tot Ra ≤ 30Ω **OF** bijkomende differentieelinrichtingen plaatsen:
 - 1 bijkomende differentieel van 30mA voor de groep van stroombanen voor verlichting.
 - 1 bijkomende differentieel van 30mA per groep van stroombanen met maximaal 16 enkelvoudige of meervoudige stopcontacten per groep. Voor de stopcontacten van een koelkast, diepvriezer of fornuis mag evenwel een differentieel van 100mA geplaatst worden.
 - 1 bijkomende differentieel van 100mA per groep in de grond of wand ingewerkte verwarmingsweerstand.

Figuur 6: Ra ≤ 30Ω

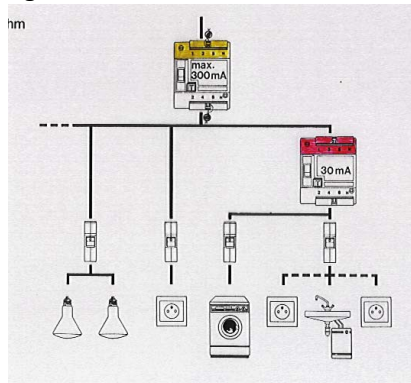

Figuur 7: Ra > 30Ω en ≤ 100Ω

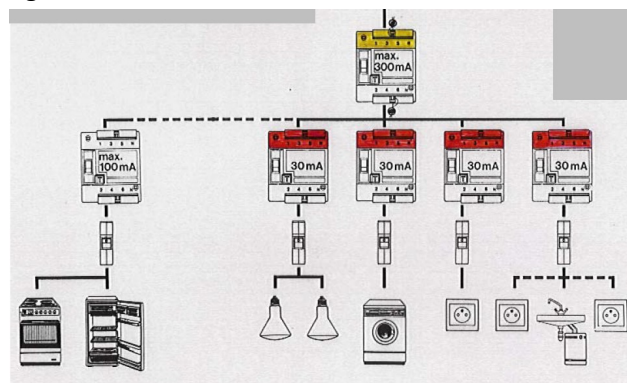

- Gemeenschappelijke aardingsonderbreker: Spreidingsweerstand (R_a) < 30Ω. In dit geval is niet toegestaan een spreidingsweerstand >30Ω en ≤100Ω te hebben wanneer bijkomende maatregelen getroffen worden, zoals het geval bij huishoudelijke installaties met een individuele aardingsonderbreker .

Differentieelstroominrichting bij een autolaadpunt:

De aardfoutstromen die kunnen ontstaan in de kring van bijvoorbeeld een laadpaalstation kan naast AC ook DC-componenten bevatten van > 6mA. Deze laatste maakt dat het werkpunt van de differentieelstroominrichting type A verschuift naar zijn verzadigingsgebied.

Een lekstroom zal hierdoor het interne spoel van de differentieelstroominrichting onvoldoende magnetiseren om een uitschakeling te bewerkstelligen.

Een differentieelstroominrichting van het type B zal echter wel betrouwbaar functioneren bij lekstromen met DC-componenten > 6mA.

Er zijn 3 opstellingsmogelijkheden voor de differentieelstroominrichting van een autolaadpunt in huishoudelijke installaties:

- Differentieelstroominrichting type B parallel met de hoofddifferentieelstroominrichting type A. (Figuur 8)
- Hoofddifferentieelstroominrichting wordt type B. De differentieelstroominrichtingen stroomopwaarts dienen dan ook v/h type B te zijn. (Figuur 9)
- In sommige installaties is de kabel van de laadpaalinstallatie reeds voorzien van een differentieelstroominrichting die uitschakeling garandeert bij aardfoutstromen met DC-componenten van > 6mA. In dit geval dient de elektrische installatie niet voorzien te worden van differentieelstroominrichting(en) van het type B.

Figuur 8

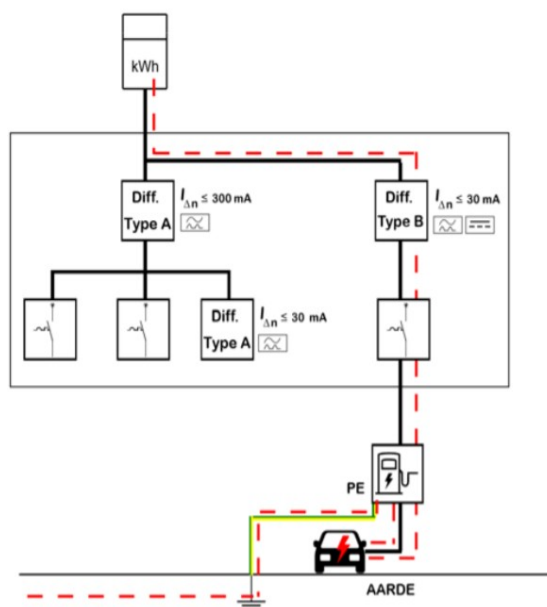

Figuur 9

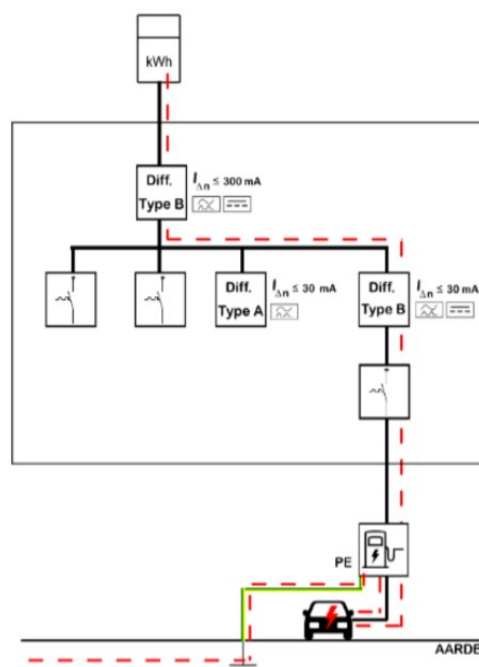

Differentieelstroominrichting met automatische wederinschakeling

- **Doel:** Dit toestel zal de elektrische installatie automatisch weer in dienst stellen als gevolg van een mogelijke netuitval, wanneer de netspanning terug aanwezig is.

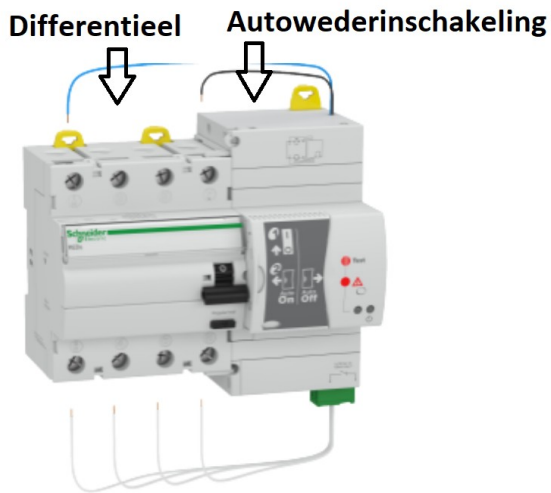

- **Eisen:**
 - In een huishoudelijke installatie mag dit toestel niet gekoppeld worden aan de bijkomende differentieelstroominrichting voor vochtige ruimten (badkamer,...), afwasmachine, droogkast en afwasmachines.
 - Moet uitgeschakeld worden bij werkzaamheden of manuele werking.
 - Mag niet inschakelen wanneer de beschermingsinrichting manueel is uitgeschakeld.
 - Moet voorzien zijn van "evaluatie voor herinschakeling".
 - Het toestel is voorzien van signalisatie van zijn toestand: werking EN fout.
 - Maximaal x3 pogingen van automatische wederinschakeling in foutomstandigheden toegestaan, tijdens de resettijd.
 - Mag geen instelbare parameters bevatten, die de gebruiker kan wijzigen.

4. BESCHERMING TEGEN OVERBELASTING & KORTSLUITING

AUTOMATEN & SMELTVEILIGHEDEN

Een type kabel kan een bepaald vermogen (warmte) dissiperen in functie van de tijd ($I^2 \cdot t$). De automaat en/of smeltveiligheid (zekering) voorkomt dat de toegelaten temperatuur van de kabel overschreden wordt en eventueel brand ontstaat.

Deze stelt de stroomafwaarts gelegen stroomba(a)n(en) spanningsloos binnen een bepaalde tijd wanneer de aanspreekstroom voor automatische uitschakeling thermisch (overbelasting) of magnetisch (kortsluiting = quasi ogenblikkelijk) wordt bereikt.

De automaat, penautomaat en smeltveiligheid wordt in het verdeelbord geïnstalleerd en wordt gekozen i.f.v. van een aantal parameters zoals toegelaten stroom van de kabel, kortsluitvermogen, de resterende kortsluitstroom op het einde van lange stroombanen,...

Eisen waaraan de **AUTOMAAT** moet voldoen:

- Moet een kortsluitstroom van 3000A kunnen weerstaan. Aangeduid in een rechthoekige kader.
- Is van energiebeperkingsklasse 3. Deze markering is alleen vereist voor de "eerste" reeks automaten (uitgezonderd penautomaten) stroomafwaarts van de beschermingsinrichting voor aansluiting. Aangeduid met een 3 in een vierkant kader.

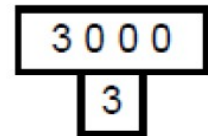

Eisen waaraan de **PENAUTOMAAT** moet voldoen:

- Moet een kortsluitstroom van 3000A kunnen weerstaan. Aangeduid in een rechthoekige kader.
- Voorzien van een kalibreerelement wat uitwisselbaarheid met een penautomaat met hogere nominale stroom moet uitsluiten. De kleur kenmerkt de nominale stroom.
- Mag maximaal draadsecties van 10mm² beschermen.

Eisen waaraan de **SMELTVEILIGHEID** moet voldoen:

- Voorzien van kalibreerelement wat uitwisselbaarheid van een zekering met hogere nominale stroom onmogelijk maakt. De kleur kenmerkt de nominale stroom.
- Mag maximaal draadsecties van 10mm² beschermen.
- De smeltdraden zitten in een volkomen dichte kamer.

Tabel 3: beschermingsinrichting tegen overbelasting & kortsluiting ifv geleidersectie.

Doorsnede geleider	[mm ²]	0,75	1,5	2,5	4	6	10	16	25
Nominale stroom automaat	[A]		16	20	25	32/40	63	80	100
Nominale stroom penautomaat	[A]		16	20	25	32/40	63	/	/
	kleur kalibreerelement		ORANJE	GRIJS	BLAUW	BRUIN	GROEN	/	/
Nominale stroom zekering	[A]		10	16	20	25/32	40	/	/
	kleur kalibreerelement		ORANJE	GRIJS	BLAUW	BRUIN	GROEN	/	/

5. LEIDINGEN

KEUZE LEIDINGEN

De elektrische leidingen worden gekozen in functie van de aanwezige uitwendige invloeden, karakteristieken van de installatie (spanning, stroom, vermogen, compatibiliteit...) en de plaatsingswijze.

Tabel 4: Doorsnede van de geleiders i.f.v. de toepassing:

Toepassing van de elektrische leiding	minimale doorsnede [mm ²]	Opmerking
Bedienings-, controle-, signalisatie- of meetstroombanen	0,5	
1 enkel stopcontact in het verdeel- of schakelbord.	0,75 - 1	De leiding en stopcontact blijven beide in het bord. Aangepaste beveiligingsinrichting te voorzien voor deze sectie van leiding.
Leidingen zonder contactdoos, "uitsluitend" voor verlichting.	1,5	Uitzondering: één enkele contactdoos met een nominale stroom van max 2,5A ingebouwd in verlichtingsarmaturen.
Leidingen met stopcontacten en/of gemengd (verlichting + stopcontacten) voor (verplaatsbare) toestellen/machines met vaste standplaats EN een vermogen < 2600W .	2,5	Wasmachine, vaatwas, droogkast, elektrisch fornuis, kookplaat en de elektrische oven worden ALTIJD gevoed door een exclusief toegekende leiding !!
Leidingen met stopcontact voor (verplaatsbare) toestellen/machines met vaste standplaats EN een vermogen \geq 2600W .	ifv. de nominale stroom van het toestel / machine	Exclusief toe te kennen stroombaan voor elk van deze verbruikers.

Plaatsingswijze

- Het type kabel ter beperking van de brandverspreiding (**Tabel 5**):

Toegestane type kabels ter beperking brandverspreiding				
Nieuwe benaming (EN50575)	Oude benaming	Brandbijdrage	Plaatsingswijze in bundel en/of laag	Uitzondering
Eca	F1	Hoog	NIET toegestaan, onafhankelijk van de afstand. Minimale tussenafstand van 20mm tussen de verschillende stroombanen.	Interne bekabeling van het schakel-en/of verdeelbord
Cca	F2	Beperkt	Toegestaan	

Uitzonderingen in gebruik van niet Eca of Cca elektrische leidingen:

- De samengestelde geïsoleerde geleiders van een kabel.
- De geïsoleerde geleiders/ kabels met volgende plaatsingswijze:
 - de geïsoleerde geleiders in buis die in een onbrandbare bekleding met een minimale diepte van 3 cm zijn verzonken,
 - de kabels, al dan niet in buis, die in een onbrandbare bekleding met een minimale diepte van 3 cm zijn verzonken,
 - ondergrondse kabels
 - de uiteinden in open lucht of in opbouw van deze leidingen zijn max. 3 meter lang.

- Toegelaten plaatsingswijze in functie van het type elektrische leiding (**Tabel 6**):

Plaatsingswijze	Eca (F1)	Cca (F2)	
	H07V-U(VOB) / H072-K(VOB soepel)	H07Z1-U / H07Z1-R	X(F)VB / X(F)GB / VVB
In de muur verzonken zonder buis	Neen	Neen	Ja
In de muur verzonken met buis	Ja (*)	Ja	Ja
In opbouw zonder buis	Neen	Neen	Ja
In opbouw met buis	Ja (*)	Ja	Ja
In de lucht	Neen	Neen	Ja
(*) buis uit niet-brandbaar materiaal			

Kabels van het type EXVB worden gebruikt als ondergrondse leiding en vindt zijn toepassing vooral als binnenkomende netaansluitkabel. Daar waar de kabel door de vloer komt mag er zich, binnen de 2cm rondom de buitenmantel van deze kabel, geen andere stroombaan bevinden.

KLEURCODE

- **Geel-groen:** Uitsluitend voor beschermingsgeleiders (PE), nooit voor de actieve geleiders (N, L1, L2, L3)
- **Geel of groen*:** Verboden.

* Uitzondering: Indien de elektrische leiding deel uitmaakt van bedienings-, controle-, signalisatie- of meetstroombanen EN doorsnede < 1,5mm²

- **Blauw:** Uitsluitend** als nulgeleider.

** Uitzondering: Indien de stroombaan geen nulgeleider bevat, mag de blauwe geleider ook als fasegeleider gebruikt worden, bijvoorbeeld in een net 3x230V.

NABIJHEID VAN NIET-ELEKTRISCHE LEIDINGEN

De elektrische leiding dient op voldoende afstand geplaatst te worden van andere, NIET elektrische leiding(en) opdat de tussenkomst van één van de leidingen geen risico van beschadiging van de andere meebrengt. Gevaren kunnen zijn:

- **Temperatuursverhoging:** in de nabijheid van verwarmings-, stoom- of warmeluchtleidingen.
- **Condensatie:** Niet in parallel onder leidingen die condensatie kunnen veroorzaken (water-, stoom of gasleiding).
- **Overstroming:** In geval van een beschadigde vloeistofleiding moeten er maatregelen genomen worden om de afvoer v/d vloeistof te verzekeren.

6. STOPCONTACTEN, VERLICHTING & SCHAKELAARS

STOPCONTACTEN

- Algemeen:
 - Per stroombaan, maximaal 8 enkel- of meervoudige contactdozen.
 - Gemengde stroombanen (verlichting + stopcontacten). Maximaal 8 aftakkingen. Elk verlichtingspunt telt mee als 1 enkel- of meervoudig stopcontact.
 - De stopcontacten dienen voorzien te zijn van een aardingscontact verbonden met een beschermingsgeleider, behalve wanneer gevoed door een beschermingstransformator. Randaarde is niet toegelaten!!
 - Voorzien van kinderveiligheid. Een dergelijk stopcontact is voorzien van interne afscherming dewelke het inbrengen van fijne voorwerpen verhindert.

- 3-fasige stopcontacten ($U > 500\text{Vac}$ of $U > 50\text{VDC}$), waarvan de nominale stroomsterkte $> 16\text{A}$ OF stroomsterkte $> 32\text{A}$:
 - Voorzien van een mechanische (schroefverbinding) of elektrische (pilotcontact) vergrendeling die het inbrengen of uittrekken onder spanning onmogelijk maakt.
 - Minimaal IPXX-B (vingerveilig).

- Plaatsingswijze:
 - Verzonken wandcontactdozen worden geplaatst, hetzij in metalen dozen met of zonder inwendige (zelfdovende) isolatie afhankelijk v/h type elektrische leiding, hetzij in dozen uit isolerend materiaal.
 - Droge ruimten (geen vochtgevaar): center van de contacthulzen (aansluitopeningen voor stekker) op minimaal 15cm boven het afgewerkt grondoppervlak.
 - Vochtige ruimten: center van de contacthulzen (openingen) op minimaal 25cm boven het afgewerkt grondoppervlak.

VERLICHTING

Ten minste 2 stroombanen zorgen voor de voeding van de verlichtingstoestellen.

- BINNEN: Spanning is $\leq 250\text{V}$.
- BUITEN:
 - De delen waarlangs de geleiders binnengaan in de buitenverlichtingstoestellen moeten zo geplaatst zijn dat ze de isolerende mantel van de geleiders niet beschadigen en dat het indringen van vocht in de lamphouder vermeden wordt.
 - Buitenverlichtingstoestellen mogen niet van klasse 0 of 01 zijn !!

- Plaatsingswijze:
 - De bevestiging/ophanging wordt niet verzekerd door de voedingsgeleiders, alleen in het geval dat het toestel $< 5\text{kg}$ weegt en de armatuur aan geen enkele trekkracht wordt onderworpen.
 - Een knoop in de elektrische leiding als tractiestop is verboden!!
 - Een geïsoleerd verbindingsstuk scheidt de metalen delen v/h toestel en zijn steun indien het toestel niet van klasse 1 is.

SCHAKELAARS

Lichtschakelaars beveiligd door een onderbrekingsinrichting dewelke stroomopwaarts in de desbetreffende stroombaan dubbelpolig onderbroken kan worden, mogen enkelpolig uitgevoerd worden. Met andere woorden, indien de stroombaan beveiligd is door een automaat (onderbreekt dubbelpolig), zijn enkelpolige schakelaars toegelaten .

Plaatsingswijze: De in de wanden verzonken schakelaars worden aangebracht, hetzij in metalen dozen met of zonder inwendige isolatie, volgens het aangewend type van elektrische leiding hetzij in dozen uit isolerend en zelfdovend materiaal.

7. AANVULLENDE EISEN IN RUIMTEN DIE EEN BAD OF DOUCHE BEVATTEN

BADKAMER & STORTBADZALEN

Voor ruimten die baden en/of douches bevatten*, zijn er een reeks bijkomende maatregelen in acht te nemen, bovenop de eerder vernoemde eisen. Dit ten aanzien van elektrische schokken die het gevolg zijn van de vermindering van de elektrische weerstand van het menselijk lichaam (nat of ondergedompeld).

*Het is mogelijk dat een bad of doucheceel geïntegreerd is in de slaapkamer. De slaapkamer moet in dit geval ook aan de eisen voldoen voor ruimten die een bad of douche bevatten en dit volgens de afmetingen van de volumes zoals hierna beschreven. De aanwezige verlichting, stopcontacten,... worden dan ook beschermd door de reeds aanwezige bijkomende (zeer) gevoelige differentieelstroominrichting voor badkamer(s), droogkast, wasmachine, vaatwas,....

Opdeling v/d badkamer in volumes ifv het toegelaten elektrische materiaal (zie figuren 10 tem 20):

- **Volume 0:** Het inwendige volume van de badkuip of stortbadkuip.
- **Volume 1:** Het volume dat horizontaal begrensd wordt door het oppervlak afgelijnd door de buitenwand van het bad- en/of stortbad. Verticaal is het begrensd tot op 2,25 meter boven het afgewerkt vloeroppervlak, verminderd met het volume 0 en het eventuele volume 1bis.
Indien de bodem van het bad- en/of stortbadkuip zich op >15cm boven het afgewerkt vloeroppervlak bevindt, wordt het volume verticaal begrensd op 2,25 meter boven de bodem van het bad- en/of stortbad en niet het vloeroppervlak. .
Voorbeeld: Indien de bodem op 20cm van het vloeroppervlak staat, wordt het $2,25\text{m} + 0,2\text{m} = 2,45\text{meter}$.
- Indien er geen stortbadkuip is, zoals in het geval van een inloepdouche, dan wordt het volume horizontaal begrensd door een cirkel met straal van 0,6 meter en middelpunt de sproeikop bevestigd op zijn steun (Zie figuren 14 & 15).
- **Volume 1bis** (zie figuur 18): Volume onder het bad en/of stortbad.
- **Volume 2 :** Het volume dat horizontaal begrensd wordt tot $\leq 0,6$ meter buiten het horizontaal vlak gedefinieerd voor volume 1. Verticaal is het volume begrensd zoals gedefinieerd voor volume 1.
LET OP: Volume 2 kan tot buiten de badkamer reiken (Zie figuur 19)!!
- **Volume 3:** Het volume dat horizontaal begrensd wordt $> 0,6$ meter en ≤ 3 meter buiten het horizontaal vlak gedefinieerd voor volume 1 of beperkt tot de ruimte waarin het bad- stortbad zich bevindt. Verticaal is het volume begrensd zoals gedefinieerd voor volume 1.
Volume 3 blijft steeds beperkt tot de badkamer (zie figuur 20).

Figuur 10: Badkuip ZONDER vaste wand

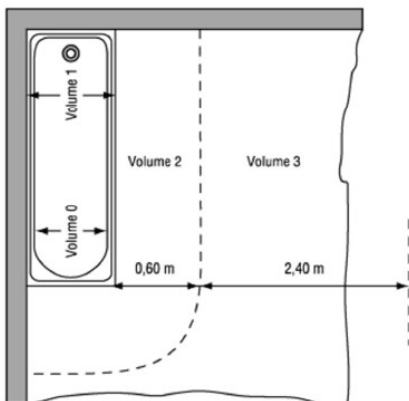

Figuur 11: Badkuip MET vaste wand

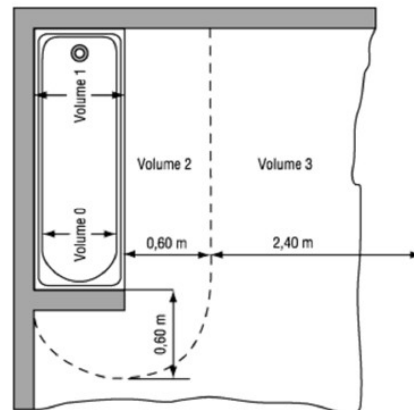

Figuur 12: Stortbadkuip ZONDER vaste wand

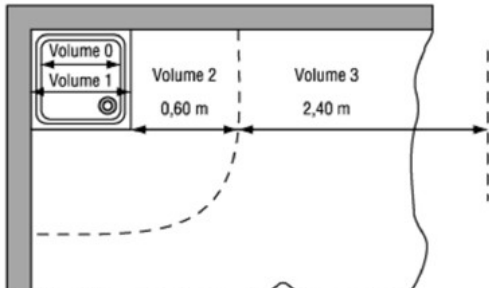

Figuur 13: Stortbadkuip MET vaste wand

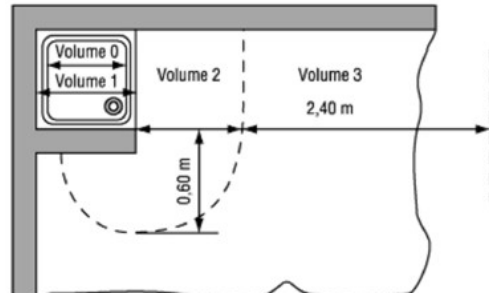

Figuur 14: Inloopdouche ZONDER vaste wand

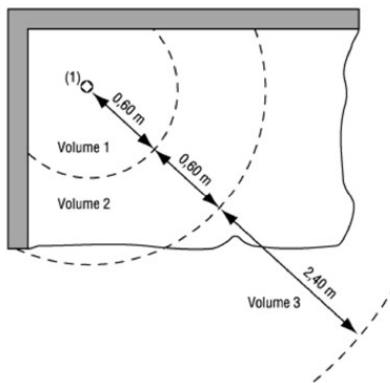

Figuur 15: Inloopdouche MET vaste wand

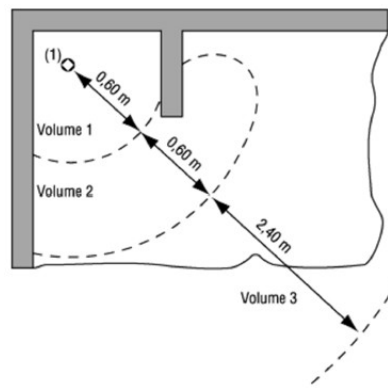

Figuur 16: Sectionaal aanzicht volumes badkuip.

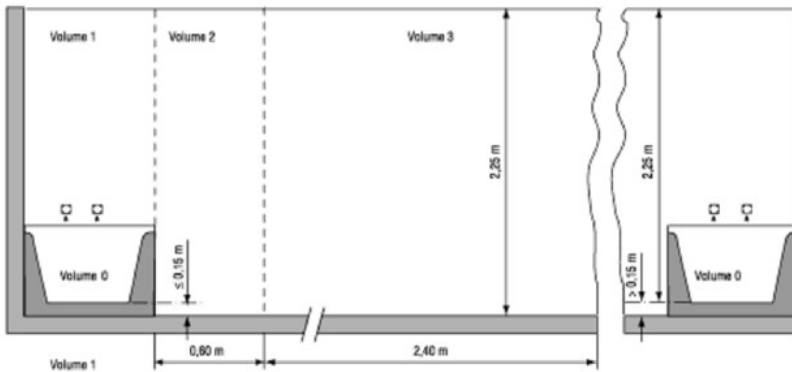

Figuur 17: Sectionaal aanzicht volumes stortbadkuip

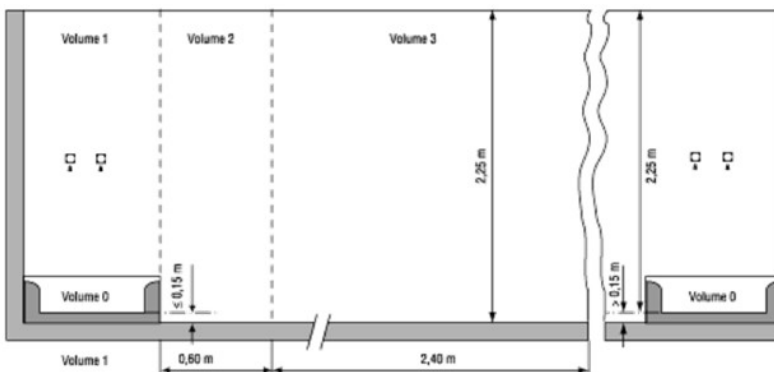

Figuur 18: Sectionaal aanzicht volumes 1bis onder bad

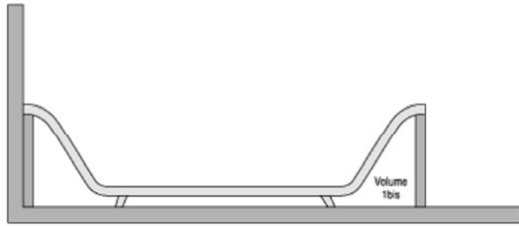

Figuur 19: Volume 2 kan tot buiten de badkamer reiken

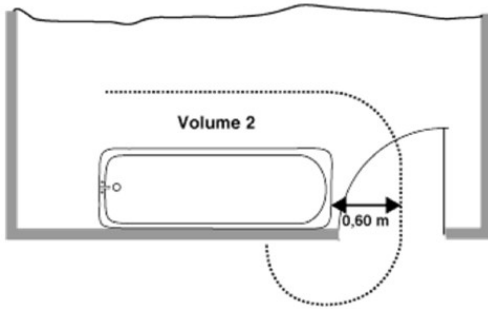

Figuur 20: Volume 3 beperkt zich tot de badkamer

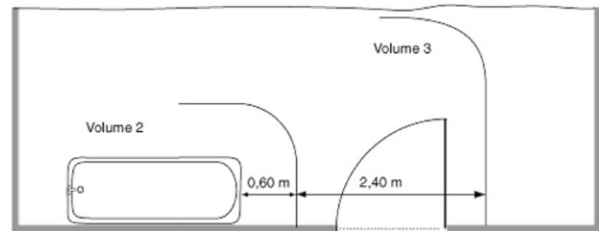

Elektrische leidingen:

Onderstaande eisen zijn alleen van toepassing op de elektrische leidingen geïnstalleerd in de badkamer (muur, plafond en vloer) verzonken op <5cm en zich bevinden in de volumes 0, 1(bis), 2 en 3.

- De elektrische leidingen mogen geen pantsering, noch in een metalen buis geïnstalleerd zijn.
- Volume 0, 1(bis), 2 en 3: Alleen leidingen bestemd voor het toegestane elektrische materiaal binnen dit volume.

Verbindingsdozen zijn verboden in volume 0!!

Bijkomende equipotentiale verbindingen (Figuur 21)

Een bijkomende equipotentiaalverbinding verbindt alle vreemde geleidende delen en massa's van het elektrisch materiaal in de volumes 0, 1, 1bis & 2 .

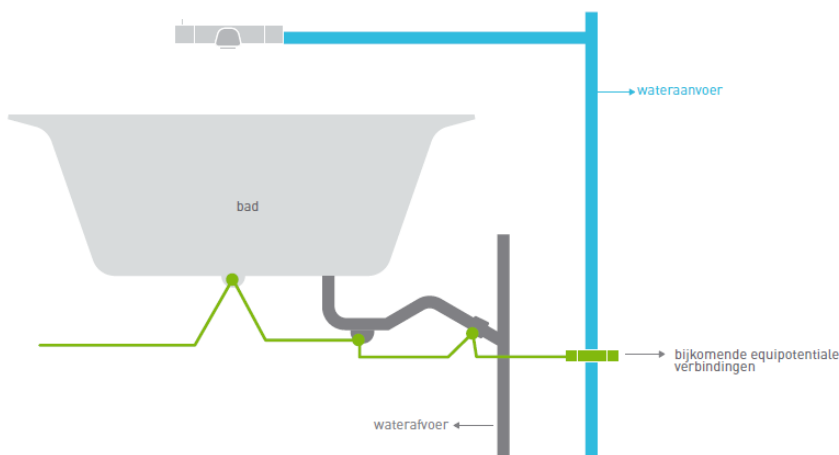

Uitzonderingen:

- de massa's van het elektrisch materieel op zeer lage veiligheidsspanning
- de isolerende niet-elektrische leidingen
- de radiatoren gevoed door isolerende niet-elektrische leidingen.

Toegestaan elektrisch materiaal in de volumes (Tabel 7):

VOLUME	ZLVS (zeer lage veiligheidsspanning)				TOEGELATEN MATERIAAL	IP graad	TOEGELATEN MATERIAAL
	≈	≅	=	IP graad			
0	6 --- 12	12 --- 18	20 --- 30	IP00 --- IPX7	Materiaal dat slechts in dit volume kan geïnstalleerd worden	-	-
1	6 --- 12	12 --- 18	20 --- 30	IP00 --- IPX4	Materiaal op ZLVS elektrisch verwarmingstoestel (voorzien van metalen net verbonden met bijkomende potentiaalverbinding)	IPX4	ANDERE TOESTELLEN: indien vast opgesteld - toestellen voor productie van sanitair warm water - elektrische verwarmingselement in vloer voorzien van metalen net verbonden met bijkomende potentiaalverbinding EN beschermd door differentieel ≤100mA
1bis	12 --- 25	18 --- 36	30 --- 60	IP00 --- IPX4	Het noodzakelijke voor de werking van een badkuip voor hydromassage inclusief voedingspunt	IPX4	Het noodzakelijke voor de werking van een badkuip voor hydromassage inclusief voedingspunt
						IPXX	STOPCONTACTEN: indien beschermd door een differentieel ≤10mA
2	12 --- 25	18 --- 36	30 --- 60	IP00 --- IPX4	Materiaal op ZLVS elektrisch verwarmingstoestel (voorzien van metalen net verbonden met bijkomende potentiaalverbinding)	IPXX	STOPCONTACTEN: op 1 van onderstaande voorwaarden - stroombaan individueel beschermd door een beschermingstransformator met een vermogen ≤100W - beschermd door een differentieel ≤10mA
						IPX4	VERLICHTING: Vast opgesteld en geïnstalleerd op ≥ 1,6m van het vloeroppervlak ANDERE TOESTELLEN: indien vast opgesteld EN van klasse II - elektrische verwarmingselement in vloer voorzien van metalen net verbonden met bijkomende potentiaalverbinding EN beschermd door differentieel ≤100mA - elektrische verwarmingstoestellen en ventilatoren klasse II - toestellen voor productie van sanitair warm water
3	12 --- 25	18 --- 36	30 --- 60	IP00 --- IPX1	Materiaal op ZLVS (ook elektrische verwarmingstoestellen)	IPX1	Divers elektrisch materiaal
						IPXX	STOPCONTACTEN
							Materieel uit volumes 0, 1 en 2

Voedings- en beschermingstoestellen:

De installatie van vast elektrisch materieel bestemd voor de voeding (veiligheidstransformator voor ZLVS,...) of bescherming (differentieelstroominrichtingen, automaten,...):

- bestemd voor bescherming tegen onrechtstreekse aanraking in vochtige ruimten (= bijkomende differentieel) → buiten badkamer.
- bestemd voor voeding of bescherming van EXTERNE lokalen (buiten badkamer) → Alleen toegelaten in volume 3.
- bestemd voor voeding van ZLVS in de volumes 0, 1 & 2 in de badkamer: VERBODEN te installeren in volumes 0, 1 & 2.
- bestemd voor voeding in volume 1bis: Uitzonderlijk toegelaten geval te installeren in volume 1bis, zie tabel 7.

ZWEMBADEN

Er zijn ook bijzondere voorschriften voor zwembaden.

Classificatie v/d volumes (zie fig. 22 tem 24):

- **Volume 0:** Het inwendige volume van de zwembadkom (onafhankelijk v/h waterniveau), zijn openingen in de wanden of de bodem, en de voetbaden.
- **Volume 1:** Het volume dat horizontaal wordt begrensd tussen de rand van de zwembadkom tot ≤ 2 meter rondom de kom. Verticaal is het begrensd tussen de rand* van de zwembadkom en 2,5 meter buiten deze rand.

Uitbreiding volume 1:

In het geval er hoger gelegen niveaus aanwezig zijn zoals duiktorens, springplank(en), startblokken, glijbanen of andere structurele elementen waar mensen zich op kunnen bevinden dan breidt het volume zich horizontaal met 1,5 m verder uit rondom dit hoogst gelegen niveau.

Verticaal, wordt het volume uitgebreid met het hoogteverschil tussen de rand van de zwembadkom en het hoogst gelegen niveau. Indien de springplank op 1 meter boven de rand van de zwembadkom staat, dan wordt de hoogte 2,5 meter (algemene regel) + 1 meter = 3,5 meter vanaf de rand v/d zwembadkom.

* Voor een zwembad in opbouw, dient de hoogte v/d zwembadwand in rekening te worden gebracht. Zie fig. 23.

- **Volume 2:** Het volume dat horizontaal begrensd wordt tussen 2 meter > en ≤ 3,5 meter buiten de rand van de zwembadkom. Verticaal, wordt het begrensd zoals in volume 1.

De aanwezigheid van vaste wanden met een minimumhoogte van 2,5 meter heeft een begrenzend invloed op de volumes 1 en 2.

Figuur 22: doorsnede aanzicht verzonken zwembad / voetbad met verhoogd niveau en aanduiding volumes.

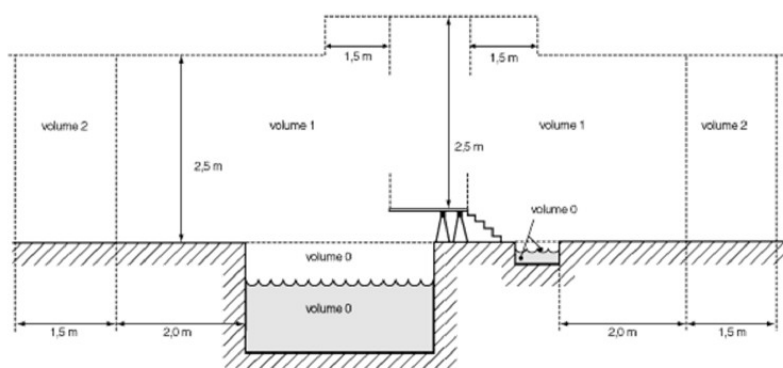

Figuur 23: doorsnede aanzicht zwembad in opbouw met aanduiding volumes.

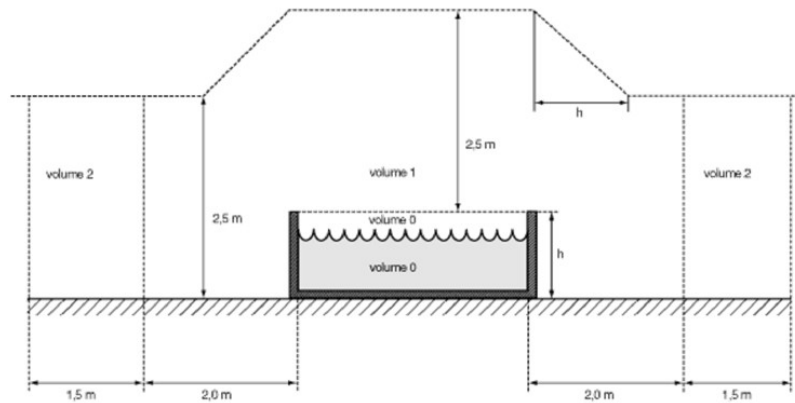

Figuur 24: bovenaanzicht zwembad met aanduiding volumes

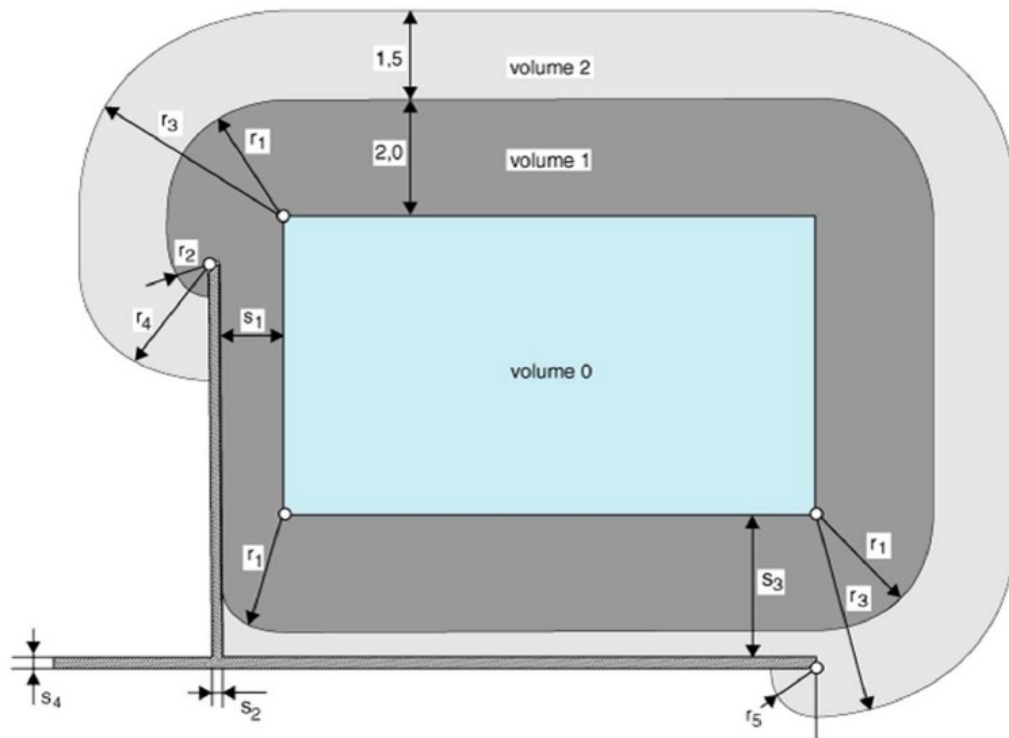

Elektrische leidingen:

- Volume 0: Leidingen beperkt tot deze deel uitmakend van het erin toegelaten materiaal. Verbindingsdozen zijn verboden!
- Volume 1 & 2 : Zichtbare Leidingen en/of verzonken op <5cm zijn van klasse II of gelijkwaardig. Verbindingsdozen zijn alleen toegelaten voor stroombanen op ZLVS.

De elektrische leidingen mogen geen pantsering bezitten, noch in een metalen buis geïnstalleerd zijn.

Toegestaan elektrisch materiaal in de volumes (Tabel 8):

VOLUME	ZLVS (zeer lage veiligheidsspanning)				ZLS + LS (tot 400V)		
	≈	≡	≡	IP graad	IP graad	TOEGELATEN MATERIAAL	
0	12	18	30	IPX7/ IPX8	VERLICHTING	-	
					ANDERE TOESTELLEN: - beperkt tot deze voor uitbating v/h zwembad - klasse II	IPX7/ IPX8 Bijkomende bescherming: - OF differentieel ≤ 30mA - OF individuele beschermingstransfo per toestel, voedingstoestel NIET toegelaten	
1	0 – 1,25 meter	12	18	30	IPX5	VERLICHTING	IPX5 VERLICHTING: - OF geplaatst op 2,25m waar personen zich kunnen bevinden - OF mechanische beschermd, enkel open te maken met gereedschap VERWARMINGSELEMENTEN VERZONKEN IN DE VLOER: - temperatuur van alle onderdelen ≤ 80°C - bijkomend geaard metalen scherm i/d vloer ANDERE TOESTELLEN: - beperkt tot deze voor uitbating v/h zwembad - klasse II Bijkomende bescherming: - OF differentieel ≤ 30mA - OF individuele beschermingstransfo per toestel, voedingstoestel NIET toegelaten
						VERWARMINGSELEMENTEN VERZONKEN IN DE VLOER: - temperatuur van alle onderdelen ≤ 80°C - bijkomend geaard metalen scherm i/d vloer	
						-	
1	1,25 – 2 meter	12 25	18 36	30 60	IP00 IPX4	Zie Volume 1 (0 – 1,25 meter)	IPX4 Zie Volume 1 (0 – 1,25 meter) BEDIENINGSTOESTELLEN, REGELINRICHTINGEN en STOPCONTACTEN: - geplaatst op 0,3 meter boven de vloer - met isolerend omhulsel. Bijkomende bescherming: - OF differentieel ≤ 30mA - OF individuele beschermingstransfo per toestel, voedingstoestel NIET toegelaten
						BEDIENINGSTOESTELLEN, REGELINRICHTINGEN en STOPCONTACTEN: - geplaatst op 0,3 meter boven de vloer - met isolerend omhulsel. Voedingstoestel voor ZLVS NIET toegelaten.	
2		12 25	18 36	30 60	IP00 IPX4	VERLICHTING	IPX4 VERLICHTING: Zie volume 1 VERWARMINGSELEMENTEN VERZONKEN I/ D VLOER: Zie volume 1 BEDIENINGSTOESTELLEN, REGELINRICHTINGEN en STOPCONTACTEN: zie volume 1 Voedingstoestel voor ZLVS & individuele beveiligingstransformator toegelaten op voorwaarde dat de voedingsstroombaan beschermd is met een differentieel ≤ 30mA ANDERE TOESTELLEN
						-	
						BEDIENINGSTOESTELLEN, REGELINRICHTINGEN en STOPCONTACTEN: zie volume 1	
						ANDERE TOESTELLEN	

8. FOTOVOLTAÏSCHE INSTALLATIES (≤ 10 kVA)

Positie van de aansluiting van de voedingskabel op het verdeelbord

De installatie van een bijkomende stroombron heeft in vele gevallen een impact op de stroomsterkte die door een elektrische installatie kan vloeien. Er moet met een aantal zaken bijkomend rekening gehouden worden.

Afhankelijk van de plaats van stroominjectie en grootte van de stroom komende van de omvormer (zonnepanelen), moet er rekening gehouden worden met de maximaal toegelaten stroomsterkte op de verdeelrails en de bedrading en door de differentieelstroominrichting(en).

Er zijn 3 manieren om de AC-stroombaan komende van de omvormer aan te sluiten op het verdeelbord. Veronderstel dat de maximale netstroom 40A* bedraagt, bij een netspanning monofasig 230V**.

* en ** 230V monofasig /40A is een courante aansluiting. Deze waarden kunnen voor uw installatie afwijken.

■ Stroominjectie (zonnepanelen), na de hoofddifferentieelbeveiliging (≤ 300mA) (Figuur 25)

- Op de verdeelrails / -geleiders kan de stroom maximaal 40A (net) + 20A (Nominale stroomsterkte omvormer zonnepanelen) = **56A** worden.

Ook de stroomsterkte door de bijkomende differentieelstroominrichting van 40A/30mA kan maximaal **56A** worden.

- De verdeelrails / -geleiders voor en na de bijkomende differentieelstroominrichting zullen in dit geval gedimensioneerd moeten worden om minimaal 56A te kunnen verdragen. De sectie van de geleiders moet daarom minimaal 10mm² worden, aangezien 6mm² geschikt is tot maximaal 40A.

Ook de gevoelige differentieelstroominrichting van 40A/30mA zal niet langer voldoen en zal moeten vervangen worden door een differentieelstroominrichting met $I_{\text{nominaal}} = 63A$.

Figuur 25

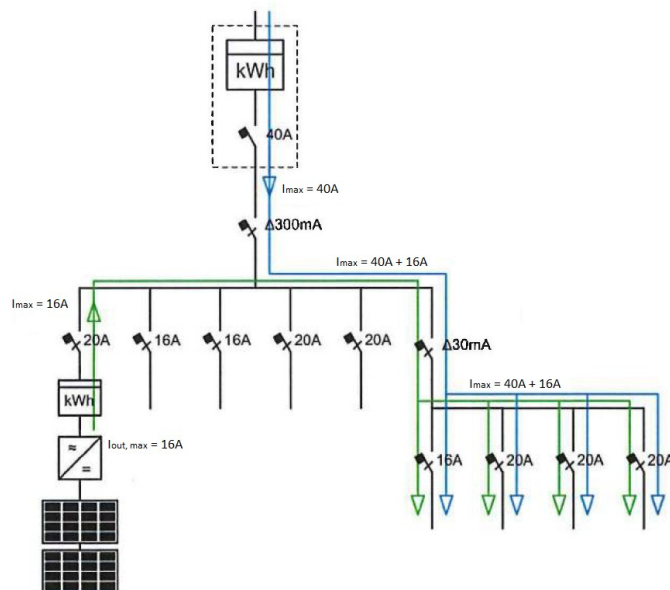

■ **Stroominjectie (zonnepanelen) na de bijkomende, gevoelige, differentieelstroominrichting van $\leq 30\text{mA}$** (figuur 26)

- Op de verdeelrails / -geleiders kan de stroom maximaal 40A (net) + 16A (Nominale stroomsterkte omvormer zonnepanelen) = **56A** worden.
- Door de gevoelige differentieelstroominrichting zal echter nooit meer dan **40A** kunnen gaan, dus deze kan gedimensioneerd worden op standaard $40\text{A}/30\text{mA}$.

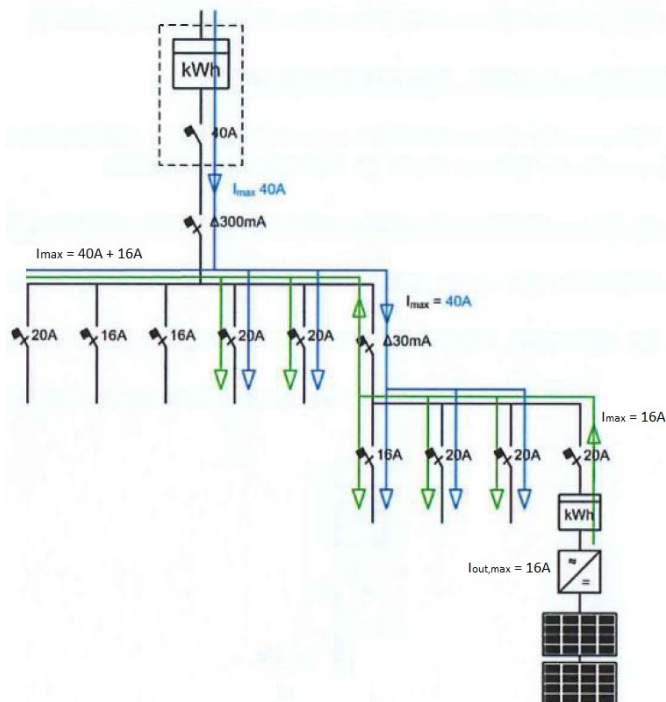

■ **Remautomaat** (figuur 27)

De stroominjectie van de zonnepanelen enerzijds en netvoeding anderzijds komen samen voor een extra bijkomende automaat, genaamd REMAUTOMAAT. Deze beperkt onmiddellijk de maximale stroom tot 40A .

- Op de verdeelrails / -geleiders kan de stroom maximaal 40A worden door de bijkomend geplaatste automaat van 40A . Deze kunnen in dit geval dan ook gedimensioneerd worden voor 40A of een geleiderdoorsnede van 6mm^2 .
- De gevoelige differentieelstroominrichting kan ook gedimensioneerd worden op standaard $40\text{A}/30\text{mA}$.

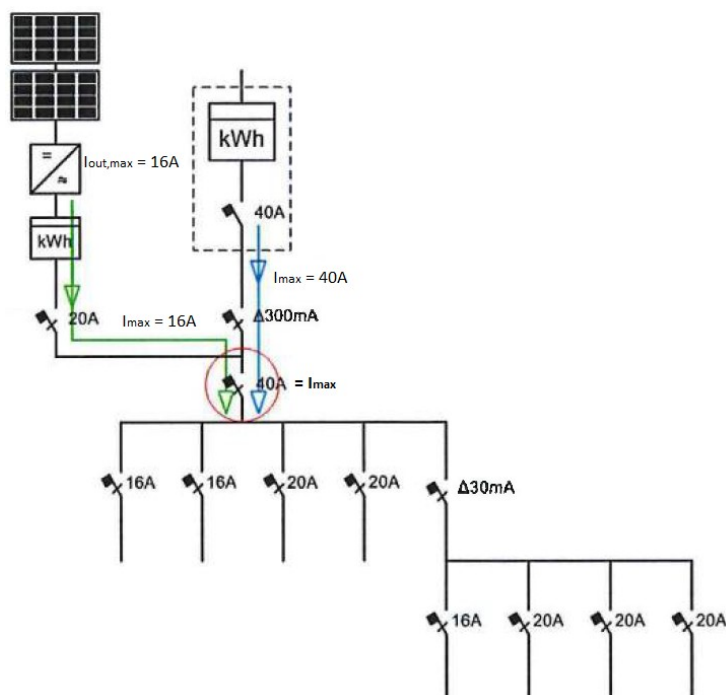

Aarding van de fotovoltaïsche installatie

De aarding, behalve indien verboden door de fabrikant, van het metalen raam van de PV-modules en hun structuur door een beschermingsgeleider heeft een doorsnede gelijk aan de beschermingsgeleider van de AC voeding, met een minimum doorsnede gelijk aan:

- $2,5\text{ mm}^2$ wanneer de geleiders mechanisch beschermd zijn;
- 4 mm^2 wanneer de geleiders niet mechanisch beschermd zijn.

10. TOEGESTANE AFWIJKINGEN

INSTALLATIES VOLGENS HET OUDE AREI: aangelegd tussen oktober 1981 en juni 2020

Tabel 8

Algemeen, elektrisch materiaal	Conformiteit v/h elektrisch materiaal	Elektrisch materiaal gebouwd in overeenstemming met het oude ARE.	Vanaf 10/1981
Aansluiting	Nachtteller	Ontbreken van een differentieelstroominrichting $\leq 100\text{mA}$ in het geval van een nachtteller die uitsluitend een elektrische waterverwarmer geplaatst in de badkamer of de stortbadzaal voedt	< 06/2020
Bescherming tegen elektrische schokken, onrechtstreeks aanraking	Keuze van de differentieelstroominrichting	Van het type AC	< 01/1987
		In < 40A indien de aansluiting < 40A	< 09/1991
		Ontbreken markering 3000A, 22,5kA ² s	< 05/2000
		differentieelstroominrichting zonder scheidingsfunctie, indien er een algemene scheidingsinrichting geplaatst is in het hoofdbord stroomafwaarts van de differentieelstroominrichting	< 07/2003
Bescherming tegen overstroom & kortsluiting	Keuze van de beschermingsinrichting tegen overstroom	Beschermingsinrichting & smeltveiligheden met een onderbrekingsvermogen van 1500A	< 09/1988
Leidingen	Keuze van elektrische leidingen	Kabels met metalen pantsering geplaatst in badkamers	< 07/1986
		Stroombanen die niet exclusief zijn toegekend voor wasmachine, droogkast, vaatwas, elektrisch kookfornuis, kookplaat en oven. Alsook andere leidingen voor toestellen met vaste standplaats en vermogen $\geq 2600\text{W}$	< 06/2020
Contactdozen, verlichting & schakelaars	Contactdozen	Per stroombaan > 8 enkel- en/of meervoudige contactdozen op voorwaarde dat het vermogen van de aangesloten vaste en vast opgestelde toestellen het transporteerbaar vermogen in de stroombaan niet overtreft	< 06/2020
Elektrisch dossier	Verslag van gelijkvormigheidscontrole	Afwezigheid v/h verslag van gelijkvormigheid	Vanaf 10/1981

OUDE INSTALLATIES: aangelegd vóór oktober 1981

Tabel 9

Algemeen, elektrisch materiaal	Naleving van de normen	Elektrisch materiaal gebouwd overeenkomstig de regels van goed vakmanschap op het ogenblik van hun installatie.
Bescherming tegen elektrische schokken, onrechtstreeks aanraking	Keuze van de differentieelstroominrichting	Van het type AC
		$I_n < 40A$ indien de aansluiting $< 40A$
		Ontbreken markering 3000A, 22,5kA ² s
	Verzegeling van de differentieelstroominrichting	Niet verzegelbaar
	Aardgeleider	Doorsnede $< 16mm^2$, maar $\geq 6mm^2$
	Beschermingsgeleider	Elektrische leiding zonder beschermingsgeleider, indien deze niet een toestel van klasse I voedt Een externe beschermingsgeleider buiten de elektrische leiding Een externe beschermingsgeleider te installeren indien het niet mogelijk is deze mee door de bestaande buis te trekken
Equipotentiaalverbindingen	Ontbreken van de hoofdequipotentiale verbindingen	
Bescherming tegen overstroom & kortsluiting	Normalisatie v/d beschermingsinrichting tegen overstroom	Smeltveiligheden met schroefbasis, type D met kalibreerringen, pensmeltveiligheden en kleine automatische schakelaars voorzien van een kalibreerelement. Smeltveiligheids houder & pensmeltveiligheden van 6A en de kleine automatische schakelaars van 10A met penafstand 20mm moeten aan volgende voorwaarde voldoen: – Voorzien van een “rood” kalibreerelement – Minimale doorsnede van de geleiders is $1mm^2$. – De aanwezigheid van stroomgeleiders $< 1,5mm^2$ moet met een rechthoekig etiket (8x5cm in rood en witte achtergrond) aangebracht op de deur van het elektrisch bord. (*)
	Keuze van de beschermingsinrichting tegen overstroom	Beschermingsinrichting & smeltveiligheden met een onderbrekingsvermogen van 1500A
Leidingen	Keuze van elektrische leidingen	Elektrische leidingen met een doorsnede $\geq 1mm^2$ en $< 2,5mm^2$ zijn beschermd tegen overbelasting, hetzij door smeltveiligheden $\leq 6A$, hetzij door automatische schakelaars van ten hoogste maat 12 en $\leq 10A$. Stroombanen die niet exclusief zijn toegekend voor wasmachine, droogkast, vaatwas, elektrisch kookfornuis, kookplaat en oven. Alsook andere leidingen voor toestellen met vaste standplaats en vermogen $\geq 2600W$
	Kleurcode v/d geleiders van kabels en geïsoleerde geleiders	Een beschermings-, aard-, of equipotentiaalgeleider die NIET in de geel/groene kleurcombinatie gekenmerkt is. Actieve- of beschermingsgeleider in geel of groene kleur
Contactdozen, verlichting & schakelaars	Contactdozen	Geen aardcontact(pen) aanwezig aangezien de elektrische leiding geen beschermingsgeleider heeft. Contactdoos met aardcontact dewelke galvanisch niet verbonden is met een beschermingsgeleider, is echter NIET toegelaten.
		Per stroombaan > 8 enkel- en/of meervoudige contactdozen Zonder kinderveiligheid
	Plaatsing van contactdozen	Geplaatst in droge ruimten waarvan de center (contacthulzen) zich op $< 15cm$ bevindt
	Verlichtingsstroombaan	Slechts 1 stroombaan voor verlichting aanwezig
Aanvullende eisen in natte ruimten	Bescherming van wasruimten, badkamers, stortbadkamers en wasmachines	Ontbreken van een differentieelinrichting $\leq 30mA$, voor de ringen met wasmachine, droogkast en / of vaatwasmachine.
		Ontbreken van een differentieelinrichting $\leq 30mA$ op voorwaarde dat het Volume 2 uitgebreid wordt naar 1meter (ipv 0,6m)rondom de bad- en/of stortbadwand
		1-polige schakelaars geplaatst in de voedingsstroombaan
		Ontbreken van bijkomende equipotentiaalverbindingen
		Kabels met metalen pantsering geplaatst in badkamers in de vloer verzonken verwarmingsweerstand wanneer zij niet verbonden kunnen worden met de bijkomende equipotentiale verbinding, op voorwaarde dat het Volume 2 uitgebreid wordt naar 1meter (ipv 0,6m)rondom de bad- en/of stortbadwand
Elektrisch dossier	Eendraadsschema's	Vereenvoudigde schema's met minimaal onderstaande info : het adres van de installatie; – De nominale spanning van de installatie; – De doorsnede van de voedingskabel van het hoofdschakel- en verdeelbord; – Het type en de doorsnede van de verschillende vertrekken; – De differentieelstroominrichting(en) met haar (hun) karakteristieken; – De karakteristieken van de beschermingsinrichtingen.
	Situatieplannen	De situatieplan(nen) bevat(ten) minimum (de markering is niet noodzakelijk): – De stopcontacten; – De schakelaars; – De lichtpunten; – De vaste of vast opgestelde toestellen of de vaste of vast opgestelde machines.

(*)

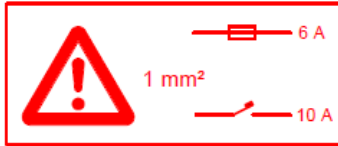

10. WETTELIJKE CONTROLES

Er zijn 2 soorten wettelijke controles die moeten worden uitgevoerd door een “erkend organisme” op huishoudelijke elektrische installaties.

GELIJKVORMIGHEIDSONDERZOEK

Elke laagspanningsinstallatie, zelfs deze gevoed via een privé-installatie, moet vóór de ingebruikname hieraan onderworpen worden.

Voorbeelden zijn: nieuwbouw, totaalrenovatie, zonnepanelen, laadpaal, belangrijke uitbreiding en wijziging* van een bestaande installatie voor het deel dat uitgebreid en/of gewijzigd werd.

* Belangrijke wijziging of uitbreiding = wijziging of uitbreiding die een bijkomende impact (nog niet afgedekt door een gelijkvormigheidscontrole) op de veiligheid van personen of goederen heeft.

Voorbeelden: Wijziging van het aardverbindingssysteem, overschrijding van het toegelaten kortsluitvermogen voor het geïnstalleerd materieel, niet-identieke vervanging van een schakel- en verdeelbord, toevoeging van een kring in een huishoudelijke installatie.

CONTROLEBEZOEK

Het keuringsverslag is 25 jaar geldig. Wanneer dit vervallen is, dient opnieuw een controlebezoek plaats te vinden. Voor studentenkamers, toeristische logies,... gelden er mogelijk strengere bepalingen.

Er zijn nog een aantal specifieke gevallen waarvoor ook een controlebezoek verplicht is:

- **Verzwarend van aansluiting op het net:**

Oude installaties (<10/1981) die nooit onderworpen geweest zijn aan een gelijkvormigheidsonderzoek.

- **Verkoop:**

Voor een (deel van een) installatie aangelegd vóór 10/1981 en nog niet eerder onderworpen aan een gelijkvormigheidsonderzoek.

Voor installaties na 10/1981 zal door de notaris het laatste geldige keuringsverslag (gelijkvormigheid of controlebezoek) opgevraagd worden. Indien geen geldig keuringsverslag aanwezig is, dient de installatie opnieuw aan een keuring onderworpen te worden.

11. ELEKTRISCH DOSSIER

De eigenaar, uitbater of beheerder van de elektrische installatie dient in het bezit te zijn van een elektrisch dossier dat minimaal volgende documenten bevat:

■ **Eendraadsschema('s) van de elektrische installatie:**

Dit document wordt opgesteld door de installateur van de installatie. Het bevat volgende zaken (zie voorbeeld verder):

- Naam, hoedanigheid, eventueel BTW-nummer van de installateur.
- 3 handtekeningen met vermelding datum van de eigenaar, installateur en erkend keuringsorganisme.
- Adres v/d installatie.
- De kenmerken van de elektrische leidingen: type, doorsnede, aantal geleiders;
- De plaatsingswijze van de elektrische leidingen;
- Het type en de kenmerken van de differentieelstroominrichtingen;
- Het type en de kenmerken van de beschermingsinrichtingen tegen overstroom.
- Elke elementaire stroombaan, aangeduid met hoofdletter.
- Elke contactdoos en lichtpunt met schakelaar(s) wordt genummerd in volgorde gezien vanaf de beschermingsinrichting.
- De vaste machines en toestellen.
- De spanning en aard van de stroom worden vermeld.

In het geval v/e wijziging of uitbreiding die niet als belangrijk kan worden beschouwd, is een beschrijving voldoende met vermelding van naam, hoedanigheid, adres en handtekening (+datum) v/d installateur.

■ **Situatieplan(nen) van de elektrische installatie:**

Dit document wordt opgesteld door de installateur van de installatie. Het bevat volgende zaken:

- Naam, hoedanigheid, eventueel BTW-nummer van de installateur.
- 3 handtekeningen met vermelding datum van de eigenaar, installateur en erkend keuringsorganisme.
- De schakel- en verdeelborden.
- De verbindings- en aftakdozen;
- Elke contactdoos, lichtpunt en schakelaar wordt aangeduid met hoofdletter (verwijzing stroombaan) gevolgd door het cijfer toegekend op het eendraadsschema.
- De vaste machines en toestellen

Het situatieplan dient te allen tijde de bestaande toestand van de installatie weer te geven!!

■ Eventueel het **verslag van de gelijkvormigheidscontrole** (ingebruikname installatie) of van het controlebezoek.

■ Voor **fotovoltaïsche installaties** zijn tevens bijkomende documenten verplicht.





- Gebruiksaanwijzing v/d installatie (onderhoud en werking).
- Veiligheidsvoorschriften m.b.t. op de installatie en tot haar gebruik.
- Technische infofiches v/h geplaatst materiaal (merk, model, vermogen,...)







■ **Inbreuk(en)** bij gelijkvormigheidscontrole of controlebezoek:

- Gelijkvormigheidscontrole: installatie mag niet in dienst zolang er 1 of meerdere inbreuken zijn.
- Controlebezoek: Nodige werken om vastgestelde inbreuken te doen verdwijnen dienen zonder vertraging uitgevoerd te worden. Het nazicht op de verdwijning van vastgestelde inbreuken, dient te gebeuren binnen een termijn van 1 jaar na de vaststelling en wordt uitgevoerd door hetzelfde erkend keuringsorganisme dat voorgaande controle heeft uitgevoerd.
- Controlebezoek bij verkoop (installaties < 10/1981): Indien de installatie, volgens het keuringsverslag bij de notaris, niet conform zou zijn dan heeft de koper de plicht de installatie in orde te brengen en te laten keuren binnen een termijn van 1,5 jaar na ondertekening van de akte van verkoop.

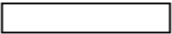





■ **Ondergrondse elektrische leiding(en):** De eigenaar moet in het bezit zijn van een plan van desbetreffende leiding(en) of moet de nodige aanduidingen kunnen geven m.b.t. de plaatsbepaling.

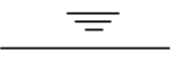

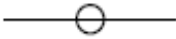
12. ELEKTRISCHE SYMBOLEN

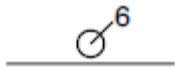

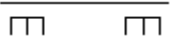

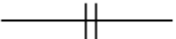
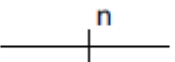
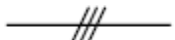
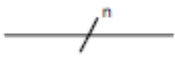
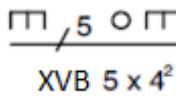
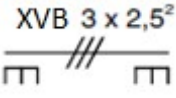
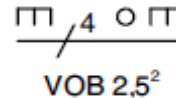

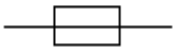
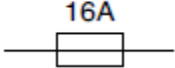

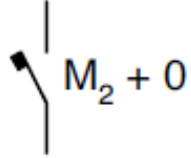
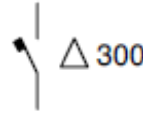
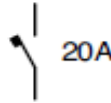
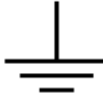
Algemeenheden	
Beschrijving	Symbool
Gelijkstroom	
Wisselstroom (algemeen symbool)	
Eenfasige wisselstroom	1 
Driefasige wisselstroom	3 







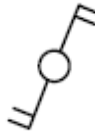
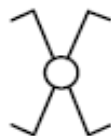

Elektrische toestellen	
Beschrijving	Symbool
Algemene voorstelling van een schakel- en verdeelbord	
Voorbeeld van een schakel- en verdeelbord met 5 leidingen	
Doos, in bouwdoos Algemeen symbool	
Verbindingsdoos, aftakdoos, aansluitdoos	
Aftakkast	
Aardingsonderbreker	

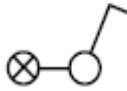
Leidingen	
Beschrijving	Symbool
Leiding Algemeen symbool	
Ondergrondse leiding	

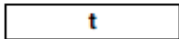
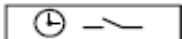

Luchtleiding	
Leiding in een buis	
Voorbeeld van een bundel van zes buizen	
Leiding in een wand	
Leiding op een wand	
Leiding geplaatst in een buis in een wand	
Twee leidingen	
n leidingen	
Leiding met 3 geleiders	
Leiding met n geleiders Opm: n geeft altijd het totaal geleiders, inbegrepen de eventuele nulgeleider en de beschermingsgeleider	
Voorbeelden:	
XVB-kabel met 5 geleiders (inbegrepen de eventuele nulgeleider en de beschermingsgeleider) van 4 mm ² geplaatst in een buis in een wand	 XVB 5 x 4 ²
XVB-kabel met 3 geleiders van 2,5 mm ² op een wand	 XVB 3 x 2,5 ²
4 VOB-geleiders waarvan de geleiders een doorsnede van 2,5 mm ² hebben. Het geheel is geplaatst in een buis in een wand	 VOB 2.5 ²

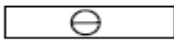



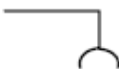
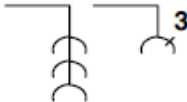
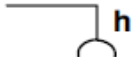
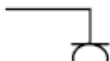

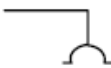
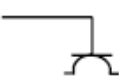
Beschermingstoestellen	
Beschrijving	Symbol
Smeltveiligheid	
Smeltveiligheid met een nominale stroomsterkte van 16A	
<p>Automatische schakelaar of uitschakelaar.</p> <p>De hoofdletters naast dit teken, geven de werkingwijze van de uitschakelaar aan. Men gebruikt voor dit doel:</p> <ul style="list-style-type: none"> • de letter M voor het uitklinkmechanisme werkende bij maximumstroom; • de letter O voor het uitklinkmechanisme werkende bij gebrek aan spanning; • de letter Δ voor de differentieel-aardschakelaar met intensiteitsrelais. <p>Als de uitschakelaar voorzien is van verscheidene uitklinkmechanismen die onder verschillende omstandigheden werken, scheidt men de overeenkomende opschriften door het teken + (het aantal polen, beschermd door de uitklinkmechanismen, wordt als kenmerk aangegeven).</p>	
Voorbeeld : Driepolige uitschakelaar voorzien van 2 uitklinkmechanismen werkende bij gebrek spanning.	
Differentieelstroominrichting ($\Delta I_n=300\text{mA}$)	
Kleine automatische schakelaar, $I_n=20\text{ A}$	
Aardelektrode, aarding	

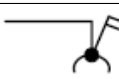
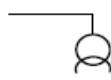

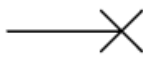

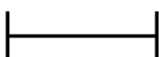
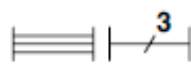

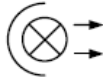



Schakelaars	
Beschrijving	Symbol
Schakelaar Algemeen symbool	
Schakelaar met verklikkerlamp. De lamp brandt altijd en dient om de schakelaar in het duister terug te vinden	
Eenpolige schakelaar met vertraagde opening	
Tweepolige schakelaar	
Driepolige schakelaar	
Eenpolige omschakelaar (dubbele aansteking: om twee stroombanen afzonderlijk te sluiten of te openen op een enkele plaats)	
Eenpolige wisselschakelaar (dubbele richting: om een stroombaan te sluiten of te openen op 2 plaatsen)	
Tweepolige wisselschakelaar (dubbele richting)	
Kruisschakelaar (laat toe een stroombaan te sluiten of te openen op een willekeurig aantal plaatsen in combinatie met twee wisselschakelaars op de twee uiteinden)	
Dimmer	
Eenpolige trekschakelaar	

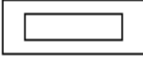

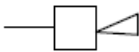
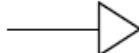
Eenpolige schakelaar met signalisatielamp. De lamp brandt als het toestel, dat door deze schakelaar bediend wordt, werkt	
Drukknop	
Drukknop met verklikkerlamp. Om de drukknop in het duister terug te vinden	
Drukknop met afgeschermd toegang (te breken ruit)	
Minuterie	
Schakelklok, tijdschakelaar	
Impulsschakelaar	
Thermostaat	
Rondecontrole of elektrische slotvergrendelinrichting	

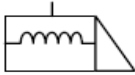
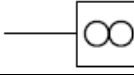
Contactdozen	
Beschrijving	Symbool
Contactdoos Algemeen symbool	
Meervoudige contactdoos (voor drie stopcontacten)	
Half-waterdichte, waterdichte of hermetische contactdoos	
Contactdoos met contact voor beschermingsgeleider	

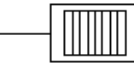
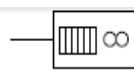
Contactdoos met kinderbescherming	
Contactdoos met contact voor beschermingsgeleider en met kinderbescherming	
Contactdoos met tweepolige schakelaar	
Contactdoos met tweepolige vergrendelingschakelaar	
Contactdoos met beschermingstransformator (bijvoorbeeld: stopcontact voor scheerapparaat)	

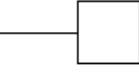
Gebruikstoestellen	
Beschrijving	Symbol
Aansluitpunt voor een verlichtingstoestel, voorgesteld met toevoerleiding. Lichtpunt.	
Aansluitpunt voor wandverlichtingstoestel	
Fluorescentie-armatuur Algemeen symbool	
Armatuur met 3 fluorescerende buislampen	
Projector Algemeen symbool	
Projector met weinig divergerende lichtbundel (spot- of zoeklicht)	
Projector met divergerende lichtbundel (floodlicht, bundellicht)	
Verlichtingsarmatuur met ingebouwde eenpolige schakelaar	

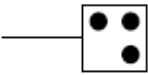
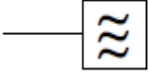
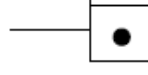
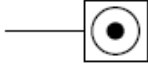
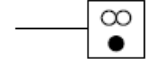
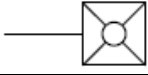
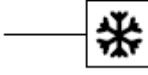
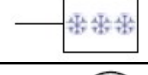
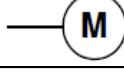
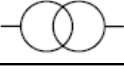
Noodverlichtingstoestel, aangesloten op een veiligheidsstroombaan	
Autonoom noodverlichtingstoestel	
Voorschakeltoestel voor ontladingslamp Wordt enkel gebruikt wanneer dergelijk toestel niet is ingebouwd	
Bel	
Zoemer	
Hoorn	
Sirene	
Horloge	
Moederklok	
Elektrisch (deur)slot	
Ventilator (voorgesteld met elektrische leiding)	
Verwarmingstoestel	
Verwarmingstoestel met accumulatie	
Verwarmingstoestel met accumulatie en ingebouwde ventilator	
Boiler	
Boiler met accumulatie	
Vast elektrohuishoudelijk toestel Algemeen symbool	

<p>Elektrisch fornuis Elektrische kookplaat</p>	
<p>Microgolven</p>	
<p>Elektrische oven</p>	
<p>Wasmachine</p>	
<p>Droogkast</p>	
<p>Afwasmachine</p>	
<p>Koelkast</p>	
<p>Diepvriezer</p>	
<p>Motor</p>	
<p>Transformator</p>	
<p>kWh-teller</p>	

13. VOORBEELDEN

EENDRAADSCHEMA

Adres van de plaats waar de installatie wordt verwezenlijkt :
 Spanning :

Aard van de stroom :

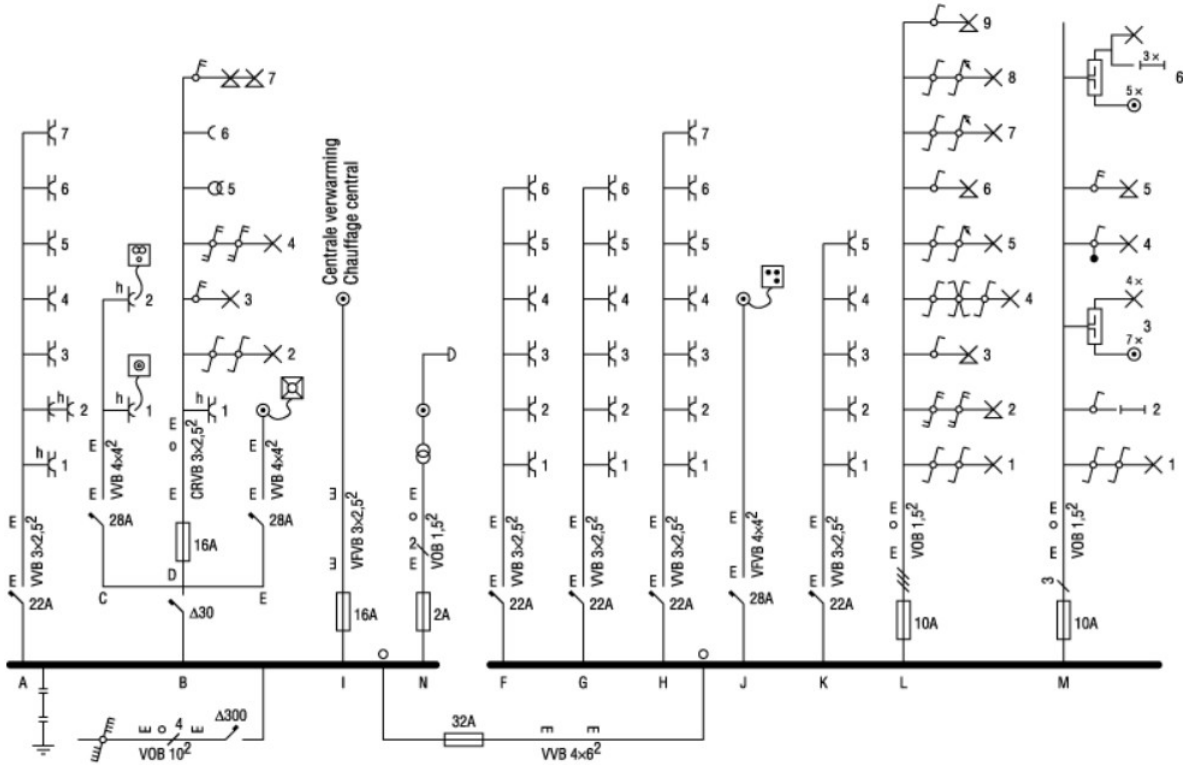

De eigenaar,
 (handtekening)
 (datum)

De afgevaardigde
 van het erkend organisme
 (handtekening)
 (datum)

B.T.W.-nr. of nummer,
 datum van uitreiking en gemeente
 van de identiteitskaart :

De verantwoordelijke voor
 de uitvoering van het werk,
 (handtekening)
 (datum)

SITUATIEPLAN

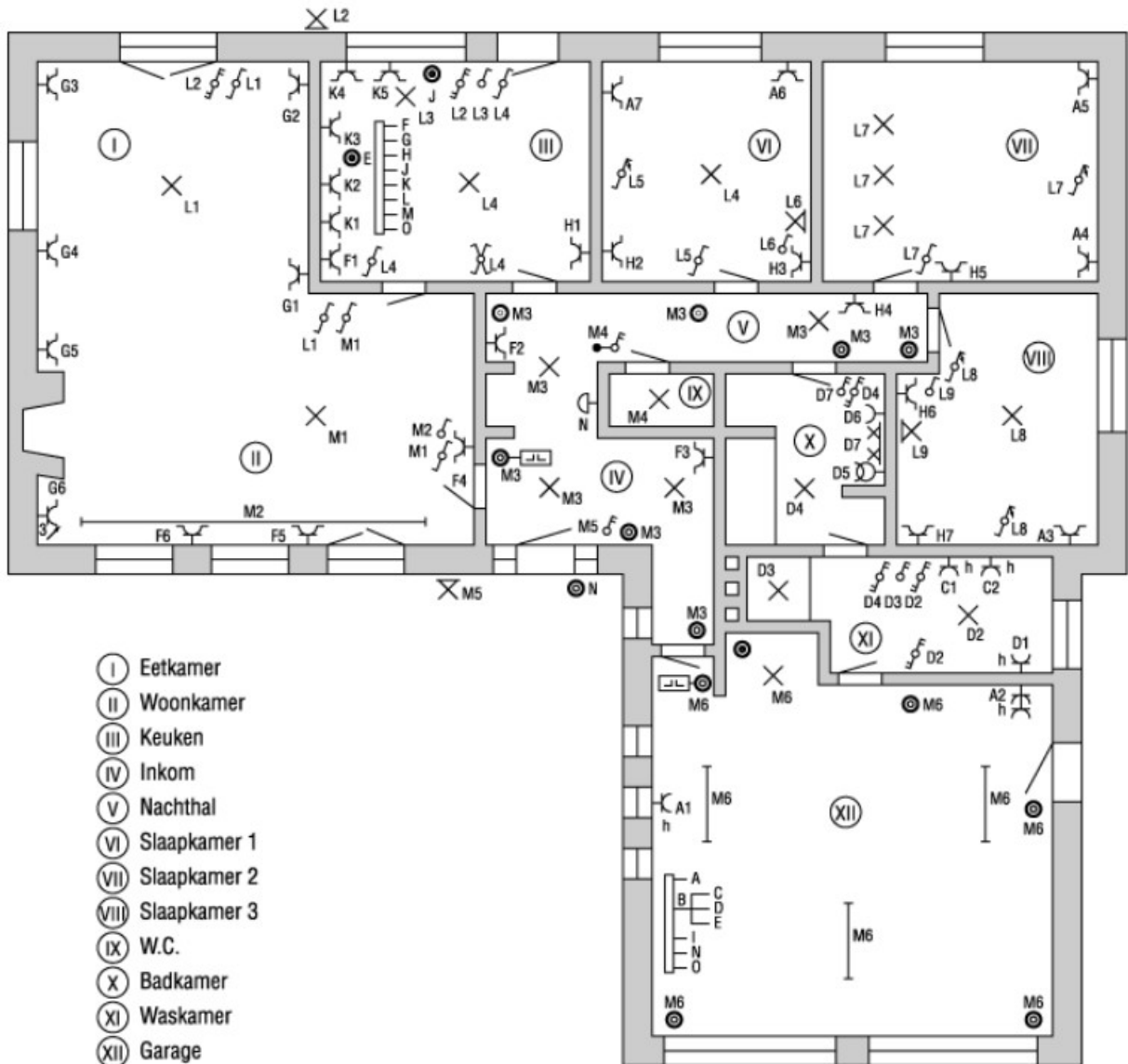

- (I) Eetkamer
- (II) Woonkamer
- (III) Keuken
- (IV) Inkom
- (V) Nachthal
- (VI) Slaapkamer 1
- (VII) Slaapkamer 2
- (VIII) Slaapkamer 3
- (IX) W.C.
- (X) Badkamer
- (XI) Waskamer
- (XII) Garage

De eigenaar,
(handtekening)
(datum)

De afgevaardigde
van het erkend organisme
(handtekening)
(datum)

De verantwoordelijke voor
de uitvoering van het werk,
(handtekening)
(datum)

Adres van de plaats waar de
installatie wordt verwezenlijkt :